Biblioteca del Banco Central de Bolivia - La Paz

PRESENCIA

MATUTINO FUNDADO EL 28 DE MARZO DE 1952
AÑO XXIV-N°. 6.147- LA PAZ, BOLIVIA, JUEVES 17 DE JULIO DE 1975- 22 PAGINAS-$b. 2.00
AÑO DEL SESQUICENTENARIO

Se consiguió mayoría para levantar sanciones a Cuba

SAN JOSE DE COSTA RICA, 16 (AFP).- Haití completó esta tarde los catorce países necesarios para levantar las sanciones a Cuba y las probabilidades de que esto se celebre aquí era inminente.

Fuentes seguras indicaron hoy que el gobierno haitiano decidió sumarse al grupo de países favorables a la revocación de las sanciones impuestas a Cuba hace más de una década.

Sin embargo, continuaban las negociaciones con Guatemala para asegurar una mayoría más amplia y evitar que un nuevo intento de terminar con el problema cubano llegase al fracaso como el ocurrido en Quito en noviembre de 1974.

Guatemala está de acuerdo en dejar que cada país adopte la decisión que le convenga respecto al problema cubano, pero desearía que el asunto fuese finiquitado posteriormente en otro lugar.

Con el asentimiento haitiano los países partidarios de la revocación de sanciones pueden auspiciar en cualquier momento la celebración de una reunión de consulta capacitada para tomar la decisión.

Sin embargo, el grupo favorable a la revocación ha decidido que la petición de convocatoria sea copatrocinada por los catorce países que en su momento votarían a favor del cese del aislamiento a Cuba.

De esta forma, señalaron los observadores, se establecería además un compromiso público que dificultaría a cualquier delegación el dar marcha atrás en el momento de emitir su sufragio.

Con Haiti y Guatemala serían quince los países que darían paso a la adopción de un proyecto cuyo borrador circulaba esta tarde entre las delegaciones, y que señala que cada Estado es libre de adoptar la política que le sea conveniente respecto al problema cubano.

Las otras naciones son: Argentina, Costa Rica, Colombia, Venezuela, Ecuador, Panamá, México, El Salvador, Trinidad-Tobago, República Dominicana, Perú, Honduras, y Estados Unidos.

PACTO DE RIO DE JANEIRO

SAN JOSE, 16 (AP).- Los países americanos reafirmaron solemnemente esta noche su condena a la guerra, y renovaron su compromiso de "no recurrir al uso ni a la amenaza de la fuerza en cualquier forma incompatible" con las obligaciones internacionales.

La Asamblea de Plenipotenciarios instalada aquí para actualizar el Pacto de Río de Janeiro se dividió empero al considerarse el segundo artículo. Perú, México y Panamá insistieron en que el nuevo texto debe dejar a cada país la oportunidad de recurrir a las Naciones Unidas en procura de solución para sus problemas.

En su forma actual el Pacto contempla esa posibilidad sólo después de haberse agotado la instancia que ofrece la Organización de los Estados Americanos.

El artículo 1, que prescribe la guerra en el hemisferio había sido retenido por unanimidad.

La Asamblea comenzó rápidamente a considerar las revisiones propuestas al Pacto después de haber designado al embajador boliviano Fernando Ortiz Sanz como su vice-Presidente.

Según la costumbre el Canciller Anfitrión, Gonzalo (Pasa a la página 4)

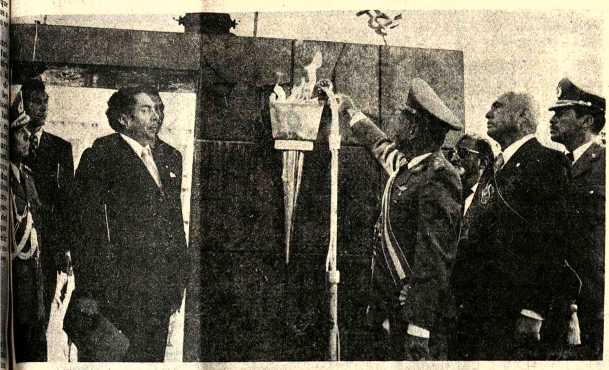

NO SE APAGARA.-La Tea de la Libertad simbólicamente prendida por el Protomártir Murillo, mantiene permanentemente avivada su llama. Ayer el Presidente Banzer, que aparece junto al Alcalde paceño, reanimó el fuego de la antorcha colocada en el murete que marca el sitio donde fueron inmolados los cabecillas de la Revolución de 1809.

EN EL ESPACIO.- Moscú, 16 (AP).- El Comandante de la nave Soyuz, Alexei Leonov, sonríe durante la primera transmisión soviética por televisión, desde el espacio. Rusos y norteamericanos se abrazarán mañana, después que se acoplen las naves Apolo y Soyuz (Radiofoto AP).

12.15: Cita espacial ruso-norteamericana

CENTRO ESPACIAL DE HOUSTON, 16 (AP).- La nave espacial soviética Soyuz se colocó hoy en posición adecuada para su cita cósmica de mañana con la nave norteamericana Apolo, mientras astronautas y cosmonautas usan un destornillador, cinta adhesiva y esparadrapo para hacer reparaciones a bordo de sus astronaves.

Después de desenganchar un mecanismo de acoplado, que se había trabado en el túnel que comunicará a las dos cápsulas cuando éstas se unan, los astronautas transmitieron por televisión al Centro de Control de Houston vistas del túnel, que fue inspeccionado y considerado en buen estado.

Los cosmonautas Alexei Leonov y Valeri Kubasov encendieron 21 segundos el motor de su nave espacial e informaron que la maniobra marchó a la perfección.

El Centro de Control en Moscú informó que el encendido situó a Soyuz en una órbita casi circular de 219 a 222 kilómetros de altitud, en el preciso lugar en que desean estar los cosmonautas para recibir a los norteamericanos visitantes, mañana a las 11:15 sobre Alemania Occidental.

Los cosmonautas de la Soyuz 19 comenzaron su segunda jornada de trabajo en el espacio después de dormir ocho horas, período durante el cual la presión atmosférica fue disminuida gradualmente, informó TASS.

La agencia soviética de noticias dijo que la presión fue reducida de forma gradual a fin de adaptarles "durante su período de sueño a la atmósfera que les rodeará mañana durante su traslado a la Apolo".

Los diarios controlados por el gobierno escriben con entusiasmo acerca del inicio ayer sin incidentes de la misión espacial soviético-norteamericana y subrayan su significación política mas bien que científica.

Las versiones fueron redactadas antes de que surgiera anoche la dificultad con el mecanismo de acoplamiento de la nave Apolo, pero los funcionarios norteamericanos dijeron que el problema debe ser fácilmente resuelto y que no debe interferir con el objetivo de la misión.

"Pravda", órgano del Partido Comunista, dedica una página y media de su edición de seis al lanzamiento de las naves Soyuz y Apolo.

"Las maniobras de los panegiristas de la guerra fría retrasaron la cooperación entre las dos principales potencias, la Unión Soviética y los Estados Unidos", dice "Pravda", "pero los resultados de la consistente política pacifista del Partido Comunista y el Estado Soviético, y los intentos de personalidades políticas realistas del extranjero ejercieron su influencia incluso en este campo de las relaciones mutuas entre los dos países".

En una simbólica alusión al aspecto político de la misión, el artículo lleva por título: "Allí, donde las órbitas se funden".

El diario publica también un despacho fechado en Houston que dice:

"América vive con este acontecimiento... y, por supuesto, no es accidental que hoy escriban sobre este vuelo no sólo comentaristas científicos sino también prominentes observadores políticos y diplomáticos. Recuerdan a sus lectores que el vuelo conjunto sólo ha sido posible gracias al mejoramiento de las relaciones entre la Unión Soviética y Estados Unidos".

El lanzamiento de la Soyuz no pareció provocar gran excitación en las calles de Moscú, pese a que algunas personas se congregaron frente a los escasos televisores disponibles al público en las tiendas.

Un observador soviético de cuestiones espaciales, entrevistado en el Centro de Prensa de Moscú después de los dos lanzamientos, admitió que el interés público por el programa espacial ha disminuido mucho en la Unión Soviética, tal como ha ocurrido en Estados Unidos.

"Pero si se compara a los dos países, hay que decir que el tipo medio de aquí está más interesado en la información espacial, y esta cooperación internacional ha provocado mucho interés", dijo Vladimir Vasilyev, miembro del Instituto Soviético-Americano.

Agregó que aunque no hay encuestas de opinión pública para medir la reacción del ciudadano soviético "se puede apreciar por la reacción de la gente en los buses y todo eso".

Entre los numerosos mensajes de personalidades a los viajeros espaciales que publica hoy la prensa, aparece en "Pravda" uno de los artistas de la película "El Pájaro Azul", la primera co-producción soviética-norteamericana, que se está filmando en Leningrado.

"Si encuentran nuestro pequeño 'Pájaro Azul' de la felicidad, por favor tomenlo y traiganlo de regreso a la tierra", dice el mensaje, que firman, entre otros, Elizabeth Taylor, Ava Gadner y las actrices soviéticas Margarita Terekhova y Nadezhda Pavlova.

Si bien el vuelo espacial domina los titulares de la prensa, estaba también poniéndose en marcha otro aspecto de la cooperación entre las dos potencias, menos espectacular pero también importante.

Mañana se inaugurará una exposición de muebles y artículos para hogar norteamericanos. La muestra, que ha sido presentada en los últimos meses en otras ciudades soviéticas, estará abierta un mes.

Empezó reunión hemisférica para discutir caso cubano

SAN JOSE DE COSTA RICA, JUL 16 (AFP).- Veinte países de América Latina y Estados Unidos abrieron formalmente esta mañana aquí el proceso para normalizar sus relaciones con Cuba, interrumpidas en 1964.

Este primer paso fue realizado por los 21 países signatarios del Tratado Interamericano de Asistencia Recíproca (TIAR) reunidos por la organización de estados americanos para revisar el acuerdo firmado en Río de Janeiro en 1947, un año antes de la creación de la OEA.

La ceremonia solemne en el Teatro Nacional de esta capital presidida por el Jefe de Estado de Costa Rica, Daniel Oduber, marcó el comienzo de los trabajos que conducirán, en medios informados, a la adopción de una solución largamente buscada del problema.

De forma paradójica, el gobierno cubano no figura explícitamente en el orden del día de la conferencia.

La llave que abrirá las vías de la normalización con Cuba será la enmienda del artículo del TIAR que estipulaba que las sanciones impuestas a Cuba sólo pueden ser revocadas por dos tercios de los votantes.

El proyecto que será sometido prevé que el levantamiento de sanciones podrá ser votado en el futuro por mayoría simple, en este caso de dos tercios.

El fracaso de la conferencia de la OEA en Quito, en noviembre del año pasado -donde fue iniciativa destinada a levantar las sanciones fue derrotada en votación - fue el origen de esta enmienda que, al parecer, obtendrá la aprobación de los países latinoamericanos Canciller de Costa Rica, Gonzalo Facio, estimó que ese proyecto ya cuenta con los 14 votos necesarios para su adopción.

Para la mayoría de los países del continente, el régimen cubano dejó de ser una amenaza constante para su estabilidad.

Estados Unidos, aunque no está dispuesto a reanudar rápidamente sus relaciones con Cuba, anunció formalmente que dejará de oponerse a que las otras naciones del continente restablezcan vínculos diplomáticos o comerciales con La Habana.

Los esfuerzos de los delegados se encaminan ahora en esa dirección. Los diplomáticos reunidos en Costa Rica examinan con interés un proyecto destinado a acelerar ese proceso, que propicia que cada país será autorizado a decidir la reanudación inmediata de relaciones con Cuba.

Un obstáculo de último momento fue descartado por el Canciller de Costa Rica, Gonzalo Facio, al reducir la importancia de las recientes denuncias que aludían a una supuesta invasión de la República Dominicana por parte de elementos procedentes de Cuba.

"Nada permite pensar que ese intento de invasión, si realmente existió, haya sido preparado o alentado desde Cuba", precisó el Ministro de Relaciones Exteriores.

Omar Torrijos vendrá para sesquicentenario

El Gral. Omar Torrijos, Jefe de Gobierno de Panamá llegará a Bolivia encabezando la delegación de su país que asistirá a los actos conmemorativos del Sesquicentenario de Fundación de la República.

Según los datos obtenidos por PRESENCIA, Torrijos arribará a La Paz el día 3 de agosto y participará de actos programados en esta ciudad y en Sucre.

También trascendió que se anunció la llegada de la esposa del Presidente de Filipinas, Ferdinan Marcos y de algún Vicepresidente.

Se supo que Omar Torrijos decidió sumarse al homenaje al Sesquicentenario de Fundación de Bolivia, como una exteriorización de la solidaridad panameña con las aspiraciones de pleno desarrollo de este país. Panamá igual que Bolivia, está abocado a la solución de problemas relacionados con la soberanía de parte de su territorio, actualmente bajo administración extranjera.

Contribuciones políticas en Italia: $us. 50 millones

WASHINGTON, 17 (AP).- The Exxon Corporation declaró hoy que entregó de 46 a 51 millones de dólares en contribuciones secretas para partidos políticos italianos durante nueve años que finalizaron a comienzos de 1972.

Archie L. Monroe, Contralor de Exxon, dijo a los investigadores del Senado que la "situación italiana era una aberración única" en las operaciones mundiales de la compañía petrolera norteamericana.

"Exxon ha dirigido sus negocios en todo el mundo bajo el principio de cumplir no sólo con las leyes locales sino también con los niveles básicos de honradéz y sinceridad", declaró Monroe en una audiencia ante la Subcomisión senatorial de Relaciones Exteriores que estudia las corporaciones multi-nacionales.

El Presidente de la Comisión, Frank Church, Demócrata por Idaho, dijo que la revelación de pagos secretos a funcionarios extranjeros demuestra un patrón similar establecido en otras investigaciones que comprende a Gulf Oil y Northrop Corp.

"Existe un cáncer que está carcomiendo la vitalidad de la sociedad occidental", afirmó Church. "Ese cáncer es corrupción".

Monroe señaló que los jefes de Exxon fueron persuadidos por su gerente en ese país, identificado como Vincenzo Cassanigan, quien dijo que los pagos eran necesarios. Dijo que Cassanigan expresó que ellos constituían una costumbre para Esso Italiana, subsidiaria de Exxon en Italia, la que hacía las contribuciones políticas sin revelar a los recipientes, a solicitud de éstos.

"Esto significó el arreglo de los pagos en tal forma que no pudieran ser identificados como contribuciones políticas en los libros de Esso Italiana", declaró. "Y esto fue un error".

Monroe añadió que las contribuciones autorizadas, según fueron determinadas en una auditoría en 1972, totalizaron [illegible] millones de dólares.

Gerente de la compañía hizo pagos no-autorizados por un total entre 19 a 22 millones de dólares, alegando que eran también contribuciones políticas.

El funcionario de Exxon dijo que las contribuciones políticas por las corporaciones son legales de conformidad con la Ley italiana.

Todas las contribuciones políticas fueron detenidas a comienzos de 1972 y el gerente italiano de la compañía fue destituido por Exxon, expresó Monroe.

El funcionario añadió que la gerencia de Exxon nunca aprobó ninguna contribución al Partido Comunista italiano, aun cuando las facturas que fueron encontradas posteriormente en una auditoría indicaron que entre 80.000 a 85.000 dólares, fueron donados al Partido Comunista de Italia.

PARTICIPACION COMUNISTA

ROMA, 16 (AP).- Funcionarios locales del Partido Demócrata Cristiano del Primer Ministro Aldo Moro prometieron hoy dar participación a los comunistas en el gobierno de Roma y Milán.

La noticia se conoció dos años después que un alcalde comunista fue electo en Turín. El hecho constituye un cambio importante en la posición intransigente de negar a los comunistas una participación directa en la conformación de la política nacional.

Pero los máximos dirigentes del partido, dominado desde hace tiempo por los católicos, están enfrascados en una lucha por el poder a raíz de las importantes ventajas que los marxistas obtuvieron en las elecciones locales del mes pasado.

Los funcionarios locales del partido parecían dar prioridad a la necesidad de hallar fórmulas en pueblos de gobierno a nivel local, en las ciudades y regiones [illegible] que los comunistas surgieron como el mayor partido del país.

Partido Popular Democrático abandonó gobierno portugués

LISBOA, 16, (AP).- El Partido Popular Democrático abandonó esta noche el gobierno de coalición de Portugal, uniéndose a los socialistas en la oposición, y probablemente creando el escenario para la formación de un gabinete formado enteramente por militares.

El segundo partido político más grande de Portugal anunció su retiro del gobierno después que su jefatura juzgó que el Presidente no había dado una respuesta "satisfactoria" a las demandas para que sea garantizada la democracia.

La decisión por el partido significa que los partidos políticos que representan más de dos terceras partes de los electores portugueses están ahora en desacuerdo con los gobernantes militares.

Se espera que el Ejército intente gobernar sin ellos, pero su retiro complica la solución del problema económico, que está carcomiendo la base del poder militar.

En una declaración leída a las tres de la madrugada el PPD anunció que retira a sus dos ministros y dos secretarios de estado del gobierno de coalición que incluye a comunistas y sus aliados, así como oficiales militares.

"En vista de la respuesta dada por el Presidente de la República a las condiciones adelantadas por el PPD, el buró político del Partido ha decidido por unanimidad que sus miembros deberán de inmediato presentar sus renuncias al Primer Ministro y que esta decisión sea comunicada al Presidente", dijo la breve declaración.

Otro escándalo "bananero" en Centroamérica

GUATEMALA, 16 (AP).- El último escándalo bananero ha surgido en Guatemala.

El Presidente de Guatemala Eugenio Laugerud García ordenó ayer una investigación de informes de prensa en Estados Unidos que señalan que una compañía frutera norteamericana pagó medio millón de dólares para eliminar oposición del gobierno de Guatemala a uno de sus proyectos en esta nación centroamericana para el cultivo de banano.

La acción del presidente ocurrió luego de un artículo publicado el lunes pasado por el diario económico neoyorquino "Wall Street Journal" que la firma frutera norteamericana del Monte Corporation pagó 500.000 dólares a un influyente consultor comercial para "eliminar" oposición gubernamental al proyecto.

Esto involucró la compra de 20.000 hectáreas de tierra a la United Fruit, otra compañía bananera de Estados Unidos, por 20.5 millones de dólares para una plantación bananera en Guatemala en 1972.

Carlos Arana Osorio era presidente de Guatemala en ese entonces pero no pudo ser localizado para que hiciera algún comentario.

Tampoco hubo comentarios de parte de la subsidiaria de del Monte aquí, Bananas de Guatemala, que recibió la tierra en compra.

La acción del presidente vino luego que el canciller de 'Guatemala, Adolfo Molina Orantes, convocó al embajador norteamericano Francis Mejoy Junior ayer al mediodía para expresar el "malestar" del gobierno de Guatemala por la situación.

La Embajada norteamericana no hizo ningún comentario.

El Presidente Laugerud García también reaccionó a presiones del Congreso, cuyos legisladores exigieron una investigación en una resolución que emitieron.

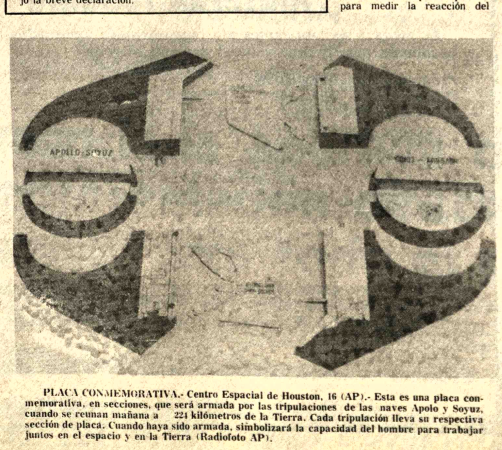

PLACA CONMEMORATIVA.- Centro Espacial de Houston, 16 (AP).- Esta es una placa conmemorativa, en secciones, que será armada por las tripulaciones de las naves Apolo y Soyuz, cuando se reunan mañana a 221 kilómetros de la Tierra. Cada tripulación lleva su respectiva sección de placa. Cuando haya sido armada, simbolizará la capacidad del hombre para trabajar juntos en el espacio y en la Tierra (Radiofoto AP).

Comunismo español parece socialismo de tipo pluralista

ROMA, 16 (AP).- El Partido Comunista español está dispuesto a crear "una sociedad socialista" en la que exista el pluralismo de los partidos políticos, declaró Santiago Carrillo, Secretario General del P.C.E.

Carrillo, con su colega, el Secretario del Partido Comunista italiano Enrico Berlinguer, de reciente publicada declaración de principios programáticos, declaró, sin embargo, que actualmente en el mundo "no existe por ahora una sociedad socialista que conviva con un sistema basado sobre el pluralismo de los partidos."

Carrillo, que se distinguió como dirigente de la potente Organización marxista de Juventud Socialista Unificada durante la Guerra Civil Española 1936-39, hizo la declaración en una entrevista al diario "Panorama".

Al decir que su partido sería capaz de crear tal sociedad socialista, Carrillo aclaró que "evidentemente es imposible demostrar nuestra buena fe al respecto. Deberá juzgar la historia".

REUNION EN COSTA RICA.- San José de Costa Rica, 16 (AP).- José Machín, de Venezuela, recibe un abrazo del Presidente de Costa Rica, Daniel Oduber, mientras el Secretario General de la OEA, alejandro Orfila, a la derecha, mira. La escena se registró en la ceremonia de inauguración de la reunión de la OEA que se realizó hoy en esta ciudad (Radiofoto AP.)

EE.UU. buscará revisión del Tratado del Canal de Panamá

WASHINGTON, 16 (AFP).- El gobierno norteamericano lanzará una ofensiva para persuadir al congreso que acepte revisar el tratado del Canal de Panamá, indicaron hoy aquí fuentes responsables.

El Departamento de Estado reaccionó ante la oposición del Senado y pedirá a los parlamentarios que eliminen la enmienda Snyder de la Ley de Finanzas que cubre el presupuesto de relaciones exteriores del año actual.

Esa enmienda, propuesta por Bill Snyder (representante republicano de Kentucky) prohibe conceder créditos para el desarrollo de negociaciones que puedan culminar con el abandono o la cesión de derechos de Estados Unidos sobre el Canal de Panamá.

El proyecto de Snyder fue aprobado por la cámara de representantes, después de un debate en cuyo transcurso los defensores de la iniciativa afirmaron que no existía ninguna diferencia entre la zona del canal y el resto de Estados Unidos.

Uno de los parlamentarios que defendió el proyecto afirmó que, si Estados Unidos cedía la zona del canal a Panamá, existía el riesgo de que Francia reclamara nuevamente la Louisiana, los holandeses nueva Amsterdam (Nueva York) y los mexicanos exigieran California.

La revisión del tratado propiciada por el gobierno está destinada, al parecer, a conceder mayor participación a los panameños en el control administrativo del canal.

Los legistas del departamento de estado acaban de terminar un informe que denuncia el carácter inconstitucional de la enmienda Snyder.

Ese texto, argumentaron, limita la libertad de negociación del Presidente de Estados Unidos, a quien la constitución atribuye el derecho de negociar tratados con países extranjeros.

Los acuerdos, según la constitución, deben ser luego ratificados por el senado.

Argentina

Nueva interpelación a ministro de economía

BUENOS AIRES, 16 (AFP).- La Cámara de Diputados resolvió proseguir dentro de una semana su interpelación al Ministro de Economía Celestino Rodrigo, autor de un controvertido plan de austeridad que ayer produjo una nueva devaluación del peso argentino.

La situación de Rodrigo se ha tornado difícil. Enfrenta la decidida oposición del movimiento sindical, columna vertebral del peronismo gobernante y las críticas del grueso de la oposición. Los sectores conservadores, que inicialmente elogiaron su "realismo económico", se abstienen ahora de hacerlo. Conscientes de la frágil posición política del ministro, cuya tracción peronista de derecha ha experimentado sucesivos reveces en las últimas semanas.

La interpelación en la Cámara de Diputados posiblemente concluya con un voto de censura a Rodrigo y su política, a instancias del grueso de la bancada peronista. Voceros del sector sindical y peronista calificaron el plan de Rodrigo de "recesionista, reaccionario y anti-popular".

Obispos denuncian esterilización de mujeres en la América Latina

ROMA, JULIO 16 (IPS) - La esterilización en masa de mujeres indígenas en muchas naciones de América Latina ha sido denunciada por algunos obispos.

Lo escribe la revista "Mundo y Misiones". Los altos prelados, al defender la libertad de las mujeres, deploran los medios ilícitos utilizados y acusan a la política interna de esos países y la política norteamericana, que consideran la causa remota de este crimen.

La Conferencia Episcopal de la República Dominicana, en su documento, afirma que la reglamentación de los nacimientos no puede ser realizada utilizando medios ilícitos "directamente contrarios a la fecundación, aunque se actúe en apariencia con motivos honestos y serios".

Los Estados Unidos, insiste Geraldo Flores Reyes, obispo de Izabel, son los responsables directos de la esterilización de millares de mujeres".

Reyes hizo esta afirmación en una conferencia de prensa acusando también a la AID (Asociación Internacional para el Desarrollo, que es norteamericana) de hacer la esterilización en hospitales del gobierno portorriqueño sin el permiso previo de las pacientes.

Continúa investigación del "Caso Carlos"

CARACAS, JUL. 16 (AFP).- El hogar de Ilich Ramírez Sánchez "ha sido siempre un modelo ejemplar de moral", declaró hoy aquí el septuagenario Alberto Eduardo Calderón un viejo amigo de esa familia.

En algunos círculos policiales europeos se considera que Ilich Ramírez es el terrorista "Carlos", quien ultimó a dos agentes de seguridad francesa y a un supuesto delator en París.

Calderón señaló que nació en el estado Táchira en los Andes venezolanos al igual que Altagracio Ramírez Navas padre de Ilich.

Explicó que el abogado Altagracio Ramírez hizo un gran esfuerzo económico y moral hace siete años cuando envió a toda su familia a Londres "donde los muchachos continuaron los estudios iniciados en Caracas a fin de sustraerlos de los conflictos estudiantiles que con mucha frecuencia se presentaban en esta capital".

Añadió Calderón que los hermanos Ilich y Vladimir Ramírez fueron becados cuando estaban en Londres, para realizar estudios en Moscú.

Señaló que salieron de la capital soviética cuando se negaron a inscribirse en el Partido Comunista.

EXPECTATIVA.- Centro Espacial, Houston, 16 (AP).- Joan Brand, esposa del astronauta V Brand, observa el cielo desde una construcción en el Centro Espacial, momentos antes de ser l do el Apolo hacia la cita con el Soyuz. (Radiofoto AP).

MANIFESTACION.- Lisboa, 16 (AP).- Parte de la manifestación de los socialistas contra el movimiento de las Fuerzas Armadas y el Partido Comunista, en Lisboa. (Radiofoto AP).

SILVANA
El reloj suizo de confianza
- Distribuidores para Bolivia
LA PRECISION
Casilla 569 Cochabamba

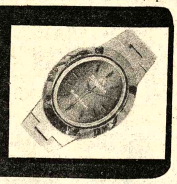

PEUGEOT Ford FIAT OPEL DATSUN TOYOTA AUSTIN SIMCA

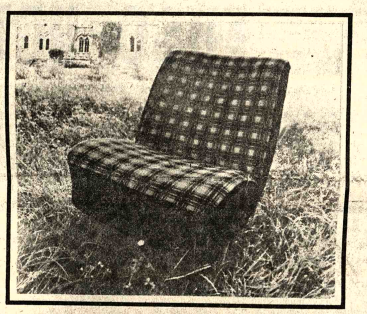

FUNDAS PARA AUTOMOVILES
llegaron a
OSMET LTDA.
LA PAZ POTOSI 1126 | COCHABAMBA NATANIEL AGUIRRE 6381 | SANTA CRUZ INGAVI 33

PREVIENE:

En Santa Cruz vendo
Hermoso lote calle 8 Equipetrol 800 Mts. a media cuadra de avenida principal. Referencias Tel. 26129 - Santa Cruz.

"La felicidad no es posible sin salud"
BOLDOLAXINE
LAXANTE
Contra todas las formas de estreñimiento. Regula el peristaltismo intestinal y la evacuación, estimulando: la secreción biliar del hígado y las glándulas intestinales.
Es un verdadero laxante fisiológico de acción suave, sin cólicos. No produce acostumbramiento. Un comprimido antes de acostarse. Niños medio comprimido.
PIDA EN SU FARMACIA

PARA CUALQUIER OCASION
Pink Petals de LANDER
el obsequio que alegrará...

La locion de manos con lanolina que viene en dos fragancias
PINK PETALS de LANDER
Lleva un dispensador incorporado para un manejo mas comodo y práctico.

que RICO SOY con... Nutrinal sol

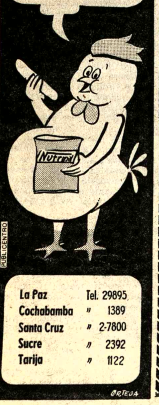

La Paz Tel. 29895
Cochabamba " 1389
Santa Cruz " 2-7800
Sucre " 2392
Tarija " 1122

Licitación Internacional

BIRF 3
Empresa Nacional de Ferrocarriles (ENFE)
Banco Internacional de Reconstrucción y Fomento (BIRF)

Material rodante

Se invita a los fabricantes y/o representantes interesados a presentar sus propuestas para la provisión del siguiente material:

Programa: 1.5 CAMBIOS
Programa: 1.6 RIELES
Programa: 1.13 CARRO MATAMALEZA
Programa: 1.14 EQUIPO PARA MANIPULEO EN ESTACIONES
Programa: 2.1 VAGONES

CARROS BALASTEROS

Los pliegos de Condiciones Generales, Particulares y de Especificaciones Técnicas, serán proporcionados en la SECRETARIA DE LA GERENCIA DE REHABILITACION E INVERSIONES, Segundo Piso del Edificio Estación Central, previa cancelación de $b. 300 (Trescientos pesos bolivianos) por Programa.

El plazo de presentación para las citadas propuestas con todos los requisitos legales vence a horas 18:00 del día 15 de septiembre de 1975.

Las propuestas se recibirán en la Secretaría de la Gerencia de Rehabilitación e Inversiones.

La Paz, 12 de julio de 1975

GERENCIA DE REHABILITACION E INVERSIONES

El Embajador de España en Bolivia y la señora de Maestro de León, se complacen en invitar muy cordialmente a todos sus compatriotas residentes en este país a la recepción que, con motivo de la fiesta nacional Española, ofrecerán el día 18 de Julio de 12 a 14 horas en la residencia de la Embajada.

Avenida Arce N°. 2836.

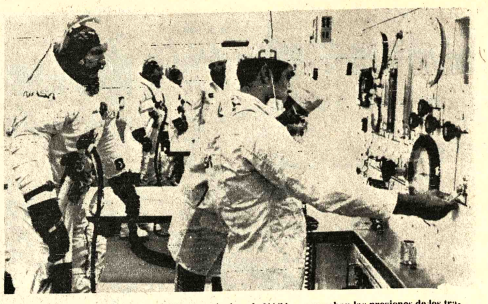

CHEQUEO.- Cabo Cañaveral, 16 (AP).- Los técnicos de NASA comprueban las presiones de los trajes espaciales que usan los astronautas norteamericanos para el vuelo conjunto Apolo-Soyuz. (Radiofoto AP).

Dirigente radical rechazó una invitación para entrevistarse con Presidenta Perón

BUENOS AIRES, 16 (AP).- El máximo dirigente de la Unión Cívica Radical (UCR), Ricardo Balbín, principal líder de la oposición, rechazó una invitación para entrevistarse con la Presidenta Isabel Perón, condicionandola a que el gobierno rectifique su orientación político-económica.

Allegados al jefe de la UCR confirmaron que la propuesta para una reunión con la señora de Perón provino del flamante Ministro del Interior, Antonio Benitez. La actitud de Balbín reflejó la creciente disconformidad que se registra en los medios políticos -tanto peronistas como opositores- por la renuencia presidencial a desplazar al sector peronista de derecha. La cabeza visible de ese sector, José López Rega, abandonó el Ministerio de Bienestar Social y la Secretaría Privada Presidencial. Presidencial en la reorganización parcial de gabinete realizada el viernes, pero sus más estrechos amigos y colaboradores siguen controlando firmemente los principales resortes del poder.

Balbín habría hecho decir a la presidenta que preferiría hablar con ella cuando termine el proceso de reorganización en curso dentro del oficialismo. Se refería a la virtual rebelión protagonizada por senadores, diputados y "en menor grado" gobernadores provinciales peronistas, que pugna por desplazar a los amigos de López Rega del gabinete y de la conducción partidaria.

Balbín ha defendido siempre una política de diálogo y concertación con el gobierno peronista, a partir de los estrechos vínculos que estableció con el extinto general Juan D. Perón. Pero desde la muerte del ex presidente, el creciente ascendiente de la fracción peronista de derecha en que se respalda la señora de Perón provocó el enfriamiento y hasta la tirantez en esas relaciones.

La señora de Perón enfrentó a fines de junio la peor crisis de su gestión, cuando el movimiento obrero organizado -puntal del peronismo- desafío su liderazgo al cuestionar enérgicamente la política del Ministro de Economía Celestino Rodrigo -un allegado de López Rega- quien hizo que la presidenta anulara convenciones laborales recientemente firmadas. La Confederación General del Trabajo (CGT) paralizó el país el 7 y 8 de julio con una huelga general, logrando que el gobierno diese marcha atrás y aprobara finalmente los convenios salariales.

Naciones islámicas procuran lograr expulsión de Israel del seno de ONU

BEIRUT, 16 (AP).- Cuarenta naciones islámicas resolvieron esta madrugada procurar la expulsión de Israel del seno de las naciones Unidas durante la próxima sesión de la Asamblea General informó la radio de Arabia Saudita.

La resolución fue aprobada en la sesión de clausura de una conferencia de cuatro días que sostuvieron los ministros del exterior de países islámicos en Jidda, puerto saudita sobre el Mar Rojo.

El Príncipe Sauf El Faisal, Ministro del Exterior de Arabia Saudita y presidente de la conferencia, dijo en conferencia de prensa que fue nombrado un comité "que continuará y asegurará la puesta en vigor de esta y todas las demás resoluciones aprobadas por la conferencia".

Un vocero de la Organización de Liberación de Palestina dijo que el comité iniciará conversaciones con otras naciones africanas y del Tercer Mundo, a fin de buscar una mayoría contra Israel en la asamblea general.

Farouk Kaddoumi, director del departamento político de la OLP y representante de esta en la conferencia, dijo que la resolución representa "la decidida voluntad de 600 millones de musulmanes en todo el mundo".

Hace dos días, el secretario de estado norteamericano Henry Kissinger declaró que cualquier intento de "manipular" la ONU podría transformar ésta en un "cascarón vacío". El discurso de Kissinger fue por lo general considerado en la sede de la ONU en Nueva York como amenaza de reducir el apoyo financiero que da Estados Unidos a la organización, si se expulsa de ella a Israel.

La resolución anti-Israel fue propuesta en forma conjunta por Siria y la OLP en la sesión inaugural de la conferencia el sábado pasado. El Príncipe Saud dijo que la votación fue unánime "sin una sola reserva".

Presión egipcia para lograr soluciones en Medio Oriente

WASHINGTON, 16 (AFP) - El endurecimiento egipcio constituye una acción diplomática destinada a provocar la presión de Estados Unidos sobre Israel para obtener una solución del problema en Oriente Medio, estimaron hoy aquí los observadores.

Estados Unidos, al parecer, resultó sorprendido por la decisión egipcia de no renovar el mandato de los "cascos azules" de las Naciones Unidas en el Sinaí, anunciada el martes por el canciller Ismail Fahmi.

El Secretario de Estado norteamericano, Henry Kissinger, admitió hoy en Milwaukee que la decisión egipcia amenazaba con "complicar las cosas".

Kissinger utilizó matices de lenguaje para indicar la gravedad que presentaban las diversas hipótesis de evolución del problema.

El eventual retiro de los "cascos azules" del Sinaí, después de la reunión del Consejo de Seguridad del 24 de julio, constituirá una complicación "enorme" y contribuirá a "aumentar las tensiones".

La maniobra egipcia, según los observadores, pretende obligar al gobierno norteamericano a intensificar sus presiones para poner fin a la táctica israelí de "tergiversaciones" y "obstrucción", según la definición empleada el martes por Ismail Fahmi.

Investigación biológica en cita espacial

ESTRASBURGO, FRANCIA 16 (AFP) - Un experimento concertado de investigación biológica figura en el programa de cita espacial norteamericano-soviética en curso, informo hoy aquí el Secretario General del Consejo de Europa, Georg Kahn-Ackermann.

Se trata de "Biostack 3A y 3B", nuevos elementos del programa destinados a estudiar el efecto de los rayos cósmicos en la materia viviente.

El experimento Biostack bajo la dirección del profesor Bucker, de la universidad de Frankfort, es realizado por varios laboratorios de biología y de física, entre ellos los de Frankfort, Kiel y Marburg, de la República Federal Alemana, y los de París, Tolosa y Estrasburgo, de Francia, en relación con el grupo de trabajo de biofísica espacial de la asamblea del Consejo de Europa.

Los resultados obtenidos durante los vuelos de Apolo 16 y 17 fueron comunicados el miércoles a Kahn-Ackermann por el profesor Schoepper (RFA) que preside este grupo de trabajo.

Yacimientos Petrolíferos Fiscales Bolivianos

DIVISION SANTA CRUZ DE Y.P.F.B.

CONVOCATORIA A PROPUESTA

Construcción Gasoducto Caranda-Colpa

La Gerencia de División Santa Cruz de Yacimientos Petrolíferos Fiscales Bolivianos invita a las compañías Nacionales de Servicios Petroleros inscritas en el Ministerio de Energía e Hidrocarburos y las extranjeras debidamente calificadas, a presentar sus propuestas para la construcción de un Gasoducto de 10. 3/4" de Diámetro y 33 Kms. de extensión y que unirá los campos de Caranda y Colpa de este Distrito.

Los interesados podrán recoger el Pliego de Especificaciones de nuestro Departamento Legal (Km. 2 Carretera a Cochabamba) previa cancelación de $b. 500.-

El plazo de entrega de las propuestas se fija para el día 8 de Agosto del presente año a horas 15:30, debiendo entregarse éstas en sobre cerrado y lacrado a nuestro Departamento Legal bajo el rótulo de:

PROPUESTA
CONSTRUCCION GASODUCTO CARANDA - COLPA

Los proponentes deberán llenar los requisitos exigidos por Ley.

Santa Cruz, Julio de 1975.

Comité de Desarrollo y OO.PP. de Chuquisaca

Se requiere Economista

Economista con especialidad en Economía, para: Análisis, diagnóstico y proyección agroeconómica.
Sueldo mensual: $b. 7.755
Tiempo: 3 meses
Lugar de funciones: Sucre
Presentarse munidos de sus documentos que acrediten formación profesional y experiencia, hasta el día jueves 17 del corriente en la calle: Colón 282, 2do. piso Of. 201.

La Paz, 11 de julio de 1975

AGENCIAS DE VENTAS: Oficinas de comercialización de CBF en LA PAZ, ORURO, STA. CRUZ y COCHABAMBA.

RELOJES ORIENT

ORIENT WATCH COMPANY
TOKIO JAPON

SALUDA AL NOBLE PUEBLO BOLIVIANO EN SU

150° ANIVERSARIO DE FUNDACION

y anuncia la apertura de su representación directa y exclusiva para todo el país

ORIENT BOLIVIANA LTDA. OF. CENTRAL EDIF. ALAMEDA 1r PISO OF. Nº 105 CASILLA 8261 TEL 52947

Banzer

Gobierno propicia una participación progresiva de obreros en las empresas

En la actualidad las FF.AA. son las únicas que pueden gobernar

Por: EDUARDO PEREZ IRIBARNE.

LA PAZ, JUL. 16 (AFP).- El régimen militar boliviano propicia la participación progresiva de los obreros en sus empresas y, por ello, exhorta financieramente la ampliación de las que se comprometen a esa participación, señaló el presidente Hugo Banzer en entrevista exclusiva a la AFP.

Por otro lado, Banzer recalcó que BOLIVIA "cumplirá sus compromisos financieros con el exterior, pese a la baja en los precios de los minerales, porque se aprovecharán mejor los recursos internos".

El General Hugo Banzer concedió una entrevista a la AFP, cuya segunda parte les ofrecemos a continuación. La conversación se celebró en el despacho oficial del mandatario en el Palacio de Gobierno.

Pregunta: Cuáles han sido los principales logros de sus casi cuatro años de presidencia?

Respuesta: En una entrevista periodística, no es posible hacer una relación, por ligera que sea, de los principales logros obtenidos en cuatro años de gobierno. En agosto próximo saldrá a la circulación un informe completo que abarca toda la actividad hasta la fecha. Sin embargo, señalaré algunos aspectos importantes.

En política internacional, a través de contactos personales con mandatarios de países hermanos y mediante una activa acción diplomática, se ha conseguido éxitos significativos para nuestro retorno al mar, uno de los objetivos fundamentales del gobierno que presido.

En el sector social, cabe indicar que se han construido cerca de cinco mil escuelas en todo el país, cantidad que supera superabundantemente las construcciones de los últimos veinte años en el área de la educación. Se han logrado importantes avances en vertebración vial y en la modernización de las comunicaciones.

En 1971, las reservas monetarias alcanzaban a 57 millones de dólares, mientras que en el momento actual llegan a 167 millones de dólares.

Como consecuencia del fortalecimiento de la economía, se ha logrado la confianza de las entidades de financiamiento internas y externas, alcanzando BOLIVIA una excelente posición en ese sentido y, lo que es más importante, por ser el pilar fundamental para el bienestar y progreso del país, se ha logrado cimentar la paz social, el orden, la tranquilidad, que permiten a todo boliviano desarrollar libremente sus iniciativas y actividades constructivas, mirando el futuro con optimismo.

Pregunta: Qué aspectos no ha podido usted concretar en este período y pasan, por lo tanto, al saldo de limitaciones de estos cuatro años?

Respuesta: "La principal aspiración de mi gobierno, que no ha podido concretarse, es el logro de una salida propia y soberana al mar para BOLIVIA. No obstante hemos dado pasos positivos en ese sentido, tanto en lo que se refiere a las negociaciones de alto nivel emprendidas con Chile, como en el desarrollo económico y social del país, que es una condición indispensable para reclamar la salida al mar. Otro aspecto que no ha podido concretarse, aunque también ha logrado mejorarse, es el de la eficiencia administrativa. Por último, una serie de metas que nos habíamos propuesto no han cumplido, pero al alcanzarlas hemos visto que eran insuficientes. Un caso típico es el de la fundición de estaño, inicialmente nos propusimos ampliarla, pero sin llegar a cubrir toda la producción de Estaño de alta ley. Ahora no solamente nos hemos fijado esa meta, sino que también instalaremos una Fundición para Estaño de Baja Ley, de modo que el total de la producción de estaño boliviano será fundida en el país.

Pregunta: Los descensos en los precios de las exportaciones, perjudicarán los planes de desarrollo de su régimen político, qué estrategia piensan seguir sobre el particular?

Respuesta: "Deseo establecer, en este punto, que los planes y proyecciones para el presente año, en previsión justamente de las bajas de las cotizaciones de las materias primas, se hicieron sobre estimaciones de ingresos bastante pesimistas. En consecuencia nos adelantamos a la situación que hoy vive el país y los planes de desarrollo para el presente año y el porvenir inmediato se mantienen dentro de los márgenes previstos, y no requieren ajustes de consideración".

Pregunta: Las relaciones argentino-bolivianas son cordiales, pero una serie de factores imponderables han impedido hasta la fecha que se concreten entre los dos países acuerdos de real importancia. En ocasión de mi visita al Presidente Lanusse, en Jujuy, se tomaron acuerdos muy positivos, pero luego el período electoral dejó las cosas en suspenso, y los acontecimientos políticos han demorado la definición de líneas de cooperación recíproca y acción específica entre ambos países. Nosotros tenemos plena conciencia del interés y la buena fe de la Argentina de negociar con BOLIVIA acuerdos de amplio espectro, y creemos que esto será posible a breve plazo".

Pregunta: BOLIVIA es país tradicionalmente amigo de los Estados Unidos, sin embargo, el escándalo Gulf y las ventas de las "reservas estratégicas" mineras han perjudicado a BOLIVIA. Qué actitud asume su gobierno ante esta situación General?

Respuesta: "Tanto el lanzamiento de las reservas estratégicas de estaño por parte de Estados Unidos, como el escándalo protagonizado por algunas empresas multinacionales, no son asuntos de resorte exclusivo del gobierno de los Estados Unidos. En el primer caso, hay una serie de presiones económicas y parlamentarias que el gobierno no puede evitar, y en el segundo no puede culparse a las autoridades norteamericanas de los delitos cometidos por particulares.

"BOLIVIA ha recibido múltiples pruebas de la amistad y el sincero deseo de cooperación de los Estados Unidos y las sigue recibiendo. Ese es el motivo, obvio, de la amistad de BOLIVIA hacia los Estados Unidos".

Pregunta: Cuáles son los principales problemas económicos sociales y políticos del país?

Respuesta: "Como todo país en vías de desarrollo, BOLIVIA tiene múltiples problemas en los tres campos. En lo económico, puede mencionarse la falta de caminos adecuados que impiden el aprovechamiento de nuestros inmensos recursos naturales y el incipiente desarrollo industrial. En lo social nos preocupa la lentitud de la asimilación masiva a la vida nacional, por muy grandes que sean hasta ahora los progresos alcanzados, y en lo político la inexistencia de una organización definida, coherente y poderosa que aglutine a la población civil y tenga la capacidad como para fijarle objetivos y conducirla hacia ellos con generosidad y desprendimiento".

"En lo social propiciamos la participación de los trabajadores en sus empresas para solucionar sus problemas. Ya tenemos algunos ejemplos concretos".

Pregunta: Su régimen va a cumplir cuatro años, considera que lo conseguido hasta ahora justifica la recesión de la actividad sindical y política?

Respuesta: "Me cuesta perdirle que haga usted una encuesta de opinión para excusar mi respuesta, pero concretamente mi criterio es que lo conseguido hasta ahora por BOLIVIA en el campo económico y social justifica ampliamente la misma de la temporal de la actividad sindical y política".

Pregunta: Cree usted que las Fuerzas Armadas son la institución más idónea para gobernar en América Latina y Europa?

Respuesta: "Me excuso de responder esta pregunta cuando se refiere a la América Latina en general, pues cada país tiene sus problemas específicos, y a cada uno le compete en forma exclusiva el resolverlos por las vías que considere más adecuadas. En el caso actual de BOLIVIA es evidente que las Fuerzas Armadas tuvieron que intervenir directamente en la política en 1971 por haberse presentado un vacío absoluto de poder que ponía en riesgo la existencia misma de la Nación. Posteriormente se requirió el concurso de los partidos políticos a los que se jugaba con mayor importancia en el país, pero tampoco las cosas funcionaron y, por el contrario, la actuación de los partidos resultó ser en la práctica un obstáculo para que el país avanzara. Es en vista de esas circunstancias que las Fuerzas Armadas resultaron ser en BOLIVIA no sólo la institución más idónea para gobernar el país, sino la única".

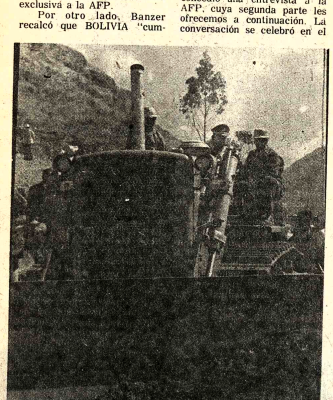

INAUGURACION.- El primer mandatario maneja un tractor Caterpillar en la inauguración de los trabajos de construcción del camino Apolo Charazani. En la oportunidad el General Banzer manifestó que la iniciación de esta obra constituía el mejor homenaje al Departamento de La Paz.

Encontraron explosivo en la calle Potosí

La Brigada de Explosivos del Cuerpo Nacional de Bomberos encontró anoche, en la calle Potosí, un paquete que contenía explosivos".

De acuerdo a la información proporcionada a PRESENCIA por el Cuerpo de Bomberos, el paquete fue encontrado en el inmueble N° 3814 de la calle Potosí, luego de que el señor Humberto Sotomayor, llamó a la policía denunciando la presencia del paquete en dicho inmueble.

El Cap. Alejandro Bernal y el Tte. Gómez Bustillos tuvieron a su cargo el trabajo de desconectar el explosivo, manifestaron que, de esta manera, se evitó que tuviera que lamentarse algún accidente.

Las autoridades del Cuerpo Nacional de Bomberos informaron también que han iniciado una intensa investigación para lograr la identificación de la persona o personas que colocaron el paquete, asimismo, por nuestro intermedio, recomienda que la existencia de cualquier paquete sospechoso sea denunciada a la institución.

Triple choque ocurrió en la Av. NN.UU.

Un triple choque ocurrió en la madrugada de ayer en la Avenida Naciones Unidas, a raiz del cual resultaron heridas nueve personas, algunas de ellas de nacionalidad extranjera, según el parte facilitado anoche por la Dirección de Tránsito de La Paz.

El accidente ocurrió a las 6.30 de ayer; en principio chocaron un microbús del servicio de turismo "Crillón Tours" con un camión, a raiz de la colisión, una vagoneta que iba detrás del vehículo de servicio para los turistas, chocó contra éste.

Los ocupantes del microbús y de la vagoneta llevaron la peor parte del accidente. Los conductores de ambos vehículos resultaron gravemente heridos. Los accidentados, nueve en total, fueron trasladados a la Clínica Santa Isabel para su atención de urgencia.

Según el Comisario de turno, ninguno de los conductores de los tres vehículos que chocaron se encontraba en estado de ebriedad.

Los vehículos quedaron decomisados, entretanto se elaborre el informe técnico sobre la triple colisión.

Bajó un punto el precio de estaño

El precio del estaño en el mercado internacional de Londres bajó un punto; la cotización registrada ayer fue de 3.06 dólares la libra fina.

El pasado fin de semana (viernes), la cotización en Londres alcanzó 3.07 dólares la libra fina.

Las cotizaciones de metales registradas ayer en el mercado internacional de Londres, fueron las siguientes:

Estaño, 3.06 dólares la libra fina.

Plomo, 0.16 dólares la libra fina.

Zinc, 0.31 dólares la libra fina

Cobre, 0,55 dólares la libra fina

Bismuto, 7.50 4.80 y 5.00 dólares la libra fina

Cadmio, 2.19 dólares la libra fina

Plata, 4,62 dólares la onza troy

Wolfram, 80.59 dólares la unidad métrica fina

Antimonio, 20.00 dólares la unidad métrica fina

Oro, 165.25 dólares la onza troy

METALES

NUEVA YORK, 16 (AP) - Precios de los metales no ferrosos en el mercado de Nueva York.

Cobre 60 5/8-65 centavos la libra

Plomo 19 centavos la libra

Zinc 3/8 1/2-39 centavos la libra

ESTAÑO 3.27 1/4 dólares la libra

Oro 165.05 dólares la onza

Plata 4.665 dólares la onza

Mercurio 145.00 nominal por frasco.

COMERCIANTES MINORISTAS.- La Federación de Comerciantes Minoristas de La Paz también estuvo presente en el desfile de homenaje a la revolución del 16 de Julio de 1809. La marcha cívica duró alrededor de tres horas, y contó con la asistencia masiva de organizaciones gremiales y otras instituciones. El pueblo paceño, de esta manera se adhirió a la gesta libertaria encabezada por don Pedro Domingo Murillo.

CONCENTRACION.- El Presidente Banzer asistió el pasado martes a una concentración campesina en la población de Charazani, donde se inauguraron los trabajos del camino que unirá este punto con Apolo y se extenderá hacia Ixiamas. Campesinos, avaridados con los trajes típicos de la zona, concurrieron a la concentración. En la foto inferior se observa al Jefe del Estado bailando con una campesina.

La Organización Latina de Energía se reunirá a fin de mes en La Paz

La Organización Latinoamericana de Energía, OLADE realizará a fines del presente mes, una junta de expertos en la materia, en la ciudad de La Paz.

De acuerdo a la información proporcionada a PRESENCIA, la junta de OLADE será auspiciada por el Ministerio de Energía e Hidrocarburos, del 28 de julio al 10 de agosto del presente año y asistirán aproximadamente 14 delegados de países latinoamericanos integrantes de la organización

Las autoridades del Ministerio de Energía e Hidrocarburos no pudieron proporcionar mayores informaciones sobre la junta, por cuanto manifestaron sólo tiene conocimiento el titular de ese despacho. Cnl. Jiménez Gallo, que actualmente se encuentra en la ciudad de Santa Cruz.

Bolivia es país miembro de la Organización Latinoamericana de Energía al haber ratificado su voto para la creación de este organismo en anteriores reuniones realizadas por OLADE.

A la fecha, se sabe que falta aún la ratificación del convenio de parte de algunos países para una rápida puesta en marcha de OLADE.

OBJETIVOS Y FUNCIONES

La Organización Latinoamericana de Energía, OLADE, es un organismo de cooperación, coordinación y asesoría que tiene como propósitos fundamentales la integración, protección, conservación, racional aprovechamiento, comercialización y defensa de los recursos energéticos de la región; asimismo, promover la solidaridad de acciones entre los países miembros para el aprovechamiento y defensa de los recursos naturales de sus respectivos países y de la región en su conjunto.

En la última reunión realizada en Jamaica, se creó la Secretaría de Coordinación, con sede en Quito, integrada por representantes de Argentina, Ecuador y Jamaica.

A esta, reunión asistió el Ministro de Energía e Hidrocarburos y los demás ministros de los países miembros de OLADE.

En la oportunidad, se acordó una recomendación que permita el abastecimiento de hidrocarburos al área latinoamericana sobre la base de negociaciones binacionales y una cooperación entre los estados miembros que asegure a los países de la región el suplemento de energía que garantice su crecimiento económico.

Centro Cultural "Moxos" se sumó a festejos paceños

Los residentes benianos en La Paz, organizados en el Centro Cultural "Moxos", al rememorarse la nueva fecha del grito libertario de Murillo, se suman a los anhelos del pueblo paceño.

Expresan en su mensaje que "La Paz es síntesis de bolivianidad, todos trabajan con tesón por un futuro mejor de este departamento en particular y el país en conjunto, conscientes de que así se construye la Patria, sin bajos resentimientos regionalistas"

Por otra parte, en su mensaje a La Paz, el Centro "Moxos" considera que "para el Beni y Pando, tienen sentido positivo las campañas que desarrollan sus entidades cívicas"

Consideran " que la complementación económica y espiritual con La Paz, es una meta insoslayable. Construir vías de comunicación estables que al combinarse con sus ríos, acercarán más a nuestros pueblos, determinarán mayores vínculos con el intercambio comercial y de productos que recién harán útiles las riquezas insospechables de los tres departamentos hermanos"

Finalmente, el mensaje a La Paz del Centro "Moxos", expresa que "solo de ese modo, habrá nuevas fuentes de trabajo y se vencerá, poco a poco, el subdesarrollo, dando paso a una Bolivia económica fuerte y respetable, por propios y extraños"

SE CONSIGUIO...

(Viene de la página 1)

[illegible], asumió la Presidencia de la reunión que, como primera medida, dispuso que no se pronunciaran discursos con el objeto de proceder de inmediato a la negociación política de los nuevos alcances que se darán al pacto.

Otros cuatro cancilleres están presentes en las deliberaciones: Virgilio Galvez, de Honduras; Alejandro Montiel Argüello, de Nicaragua; Ramón E. Jiménez, de la Dominicana; Joseph Cuthbert, de Trinidad.

Las demás delegaciones están encabezadas por los representantes permanentes ante la OEA: Julio C. Carasales, de la Argentina; Ortiz Sanz, de BOLIVIA; Juan P. Gomez Padilla, de Colombia; Manuel Trucco, de Chile; Galo Leoro, de Ecuador; Francisco Bertrand Galindo de El Salvador.

William S. Maillard, representa a los Estados Unidos; Eduardo Castillo Arriola, Guatemala; George Salomón, a Haití; Miguel Solano López, a Paraguay; Luis Alvarado, al Perú; Mateo Marques Sere, al Uruguay y José María Machin, a Venezuela.

Las labores de la Asamblea, que había sido inaugurada por el presidente Daniel Oduber en una sesión solemne en el Teatro Nacional, se desarrollan en el Hotel Irazú.

Las autoridades costarricenses aparentemente decidieron que el hotel situado entre haciendas cafeteleras en las afueras de la ciudad ofrece una mayor seguridad.

No se habían registrado empero incidentes fuera de una bomba que fue colocada anoche frente a la residencia de un columnista de izquierda.

Los exiliados cubanos aquí se han limitado a publicar solicitadas en la prensa en las que apelan a los plenipotenciarios a negar el pedido de que, una vez modificado el Pacto, se proceda sin demora al levantamiento de las sanciones al régimen del Primer Ministro Cubano Fidel Castro.

La balanza de pagos fue favorable en 197

(ANF).- Cifras parciales de las principales cuentas de la balanza de pagos correspondientes a 1974, dieron resultados favorables con relación a los índices registrados durante 1973, según un informe del Banco Central de Bolivia.

Dice el informe que en 1974 esos resultados dieron un superávit global de $us. 111,5 millones, comparado con el déficit de $us. 13,7 millones registrado en 1973.

El informe señala que el incremento se debe fundamentalmente al "aumento substancial producido en nuestro comercio exterior resultante de la favorable coyuntura de precios para los principales productos de exportación.8

Las exportaciones CIF totalizaron $us. 642.5 millones que contrasta con el valor de $us. 338.5 millones registrado en 1973. Hechos los ajustes por concepto de ga
realización y otros el
de las exportaciones
$us. 556.3 millones, o
por ciento superior
registrada en la Ba
Pagos de 1973.

El valor CIF de
portaciones registró
millones; en tanto qu
FOB, después de re
ajustes correspondie
a $us. 364.2 millones.

El saldo neto
caderias arrojó un to
193.9 millones que si
incremento de cin
superior en relación a
comercial del año an

Resumiendo se
principales cuentas
saldo neto de tra
corrientes de $us. 96.
el mismo que de
muchos años resultó
ya que la cuenta co
nuestra balanza de pa
pasados años
dicionalmente deficit

Profesionales piden amnist para el Dr. Morales Dávila

La Confederación Nacional de Profesionales, a tiempo de aplaudir la amnistía anunciada por el Ministro del Interior, en carta dirigida al Cnl. Juan Pereda Asbún solicitan que el Dr. Manuel Morales Dávila, sea incluido entre los beneficiados con la amnistía.

En la carta, los profesionales consideran que la conmemoración del sesquicentenario de la fundación de la República "debe contar con el concurso de todos sus hijos, lo que se conseguirá en base a la unión, superando diferencias de toda naturaleza"

La Confederación señala que "el Presidente de la República ha reiterado en sus intervenciones públicas, la necesidad de unificar la familia boliviana, unión que sumada al trabajo honrado y constante permitirá alcanzar los grandes y comunes ideales de la nación"

Por otra parte, consideran que la amnistía política anunciada por el Ministro del Interior traduciera una genero
que "en las act
cunstancias ciertam
ser aprobada con
amplitud, además
contribuirá a dar más
y brillo a los festej
quicentenario en l
tendrán que estar tod
de la Patria"

Los profesionales
que la medida
"tendrá alcances de
justicia, pues lo
tendrá que interpret
una diferenciación in
En el caso de nue
dente, entendemos q
tiempo de su exilio,
año, justifica de por s
al país".

La carta enviada
del Interior por
federación de Profes
firmada por los doct
Alcha Maldonado y
Fernandez V., como
si, y secretario gen
institución.

Bolivia y Uruguay firmará varios acuerdos comerciale

MONTEVIDEO, JUL 16 (AFP).- El Presidente de
VIA General Hugo Banzer asistirá a la firma de
acuerdos y desplegará intensa actividad durante
mamento en Uruguay del 23 al 26 del corriente se sup
buena fuente.

Si bien hasta el momento no fue publicada la agen
vista dichas fuentes agregaron que se preven por lo m
reuniones privadas del Mandatario Boliviano con el Pr
Uruguayo Juan María Bordaberry.

Además Banzer viajara al balneario de Punta d
asistirá a un concierto de gala en el teatro Solís visi
Palacio Legislativo, la suprema Corte de Justicia y se
lado por el intendente de Montevideo quién le entregará
ves de la ciudad.

El último día de su visita, el sábado 26, los Can
Alberto Guzmán Soriano de BOLIVIA, y Juan Carlos Bla
Uruguay, firmarán un convenio de intercambio comerc
aeronáutico y la concesión por Uruguay a BOLIVIA
depósito en el puerto de Montevideo y facilidades e
francas de otros puertos, ceremonia a la que asistirán
mandatarios.

Hoy llegara aquí el Director de Protocolo del Gobierna
viano y otros funcionarios de la cancillería para estructu
autoridades uruguayas los detalles del encuentro presid

Se indicó por último que Banzer llegará el miercole
mediodía, por carretera, y durante su estada se alojará
hotel ubicado en la Plaza Independencia frente a la C
Gobierno.

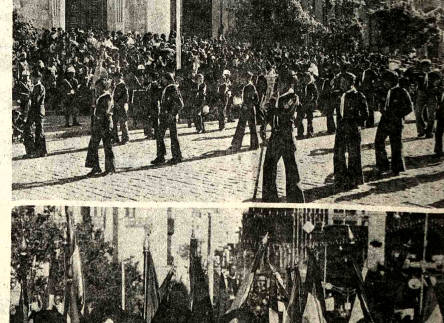

ADMINISTRACION PUBLICA.- El personal femenino de YPFB se presentó ayer uniformado al centro, la Asociación Nacional de Boys Scouts desfiló con sus diferentes secciones y finalmente trabajadoras que prestan sus servicios en el Ministerio de Finanzas; la mayor parte de ellas portó banderas.

PRESENCIA

Director: Huáscar Cajías K.
Gerente: Armando Mariaca V.

Hazaña de Estados Unidos y Rusia

..La investigación conjunta que realizan actualmente astronautas de Rusia y Estados Unidos tiene un significado muy grande, especialmente dentro del programa de comprensión y apaciguamiento que esas dos potencias pretenden seguir en los últimos tiempos y que ya ha dado algunos frutos.

Para nadie es un secreto que la carrera hacia el espacio se originó por dos razones principales: necesidades bélicas y urgencia de salvar el propio prestigio. Cuando Rusia puso en órbita el primer satélite artificial y, luego, al primer hombre, su prestigio creció hasta extremos tan impresionantes, que Estados Unidos se vio ante la necesidad de aceptar el desafío, invertir ingentes sumas de dinero e intentar una hazaña que compitiera con la rusa; el plan del presidente Kennedy llevó a que fuera un estadounidense el primero en pisar la luna.

Pero no sólo estaban de por medio razones científicas o de prestigio. Se sabía que el espacio es un observatorio libre, que desde él se podía vigilar todo lo que el adversario hiciera y contraatacarlo en los lugares más sensibles. Los satélites "espías" mantenían permanentemente informados a los países que libraban la carrera espacial, acerca de los cohetes, construcciones, etc., de su adversario. Los técnicos en la materia afirman que cualquiera de esos satélites permite seguir sin grandes dificultades la marcha de una columna blindada en la tierra; inclusive se ha sostenido que ese sistema de información ya fue usado en la última guerra árabe-israelí.

Conocimientos de alta especialización, los adelantos más nuevos de la técnica, enormes sumas de dinero y el trabajo de los científicos más notables de la tierra eran empleados, por tanto, para salvar prestigios y para prevenir y preparar acciones bélicas. No era, por tanto, raro, que en el mundo entero se cuestionaran estas operaciones y que muchos se preguntaran si valía la pena proceder a tan considerables inversiones mientras subsistían, aquí abajo, tantos problemas por resolver, comenzando por los de la miseria que reina en regiones enteras y concluyendo por algunas enfermedades que podrían ser eficazmente combatidas si, durante un quinquenio o un decenio, se destinara a investigarlas la centésima parte de lo que se emplea en la carrera espacial.

Ahora, por lo menos, se han dejado de lado algunos de los puntos de oposición entre Rusia y Estados Unidos y se pone en primer lugar la necesidad de cooperación, de no realizar esfuerzos sólo con fines egoístas o relacionados con la desconfianza mutua. El que astronautas soviéticos y estadounidenses se reúnan en el espacio y trabajen juntos es un buen síntoma y, sobre todo, una promesa de lo que podría y debería hacerse en el futuro, ya no tanto para conquistar las distancias siderales sino para encarar y resolver los múltiples problemas que siguen martirizando a la humanidad.

Quizá sea esperar mucho. Pero si quienes se oponían tan radicalmente hasta hace algunos meses son capaces de realizar una hazaña conjuntamente, en el espacio, no vemos por qué no habrán de encabezar una cruzada en pro de la razón y buscando que todos cooperemos en tareas comunes. La ciencia y la técnica hoy son cultivadas por encima de las fronteras; ojalá algo semejante pudiera hacerse en todos los sectores en que la humanidad espera todavía alivio.

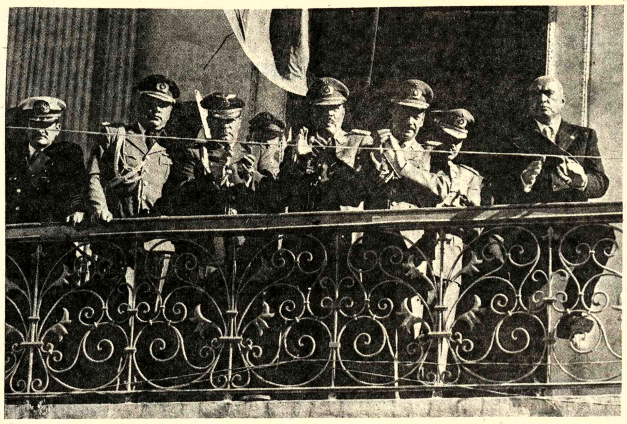

BALCON PRESIDENCIAL.- El Presidente de la República junto a Ministros de Estado presenció ayer el desfile cívico en conmemoración al CLXVI aniversario de la Gesta libertaria en cabezada por don Pedro Domingo Murillo. Estuvo presente también el Alcalde Municipal de la ciudad de La Paz.

Fervoroso homenaje paceñ a Pedro Domingo Murillo

El tradicional desfile del 16 de Julio, al que concurrieron ayer la administración pública, Fuerzas Armadas de la Nación, Policía Nacional, instituciones cívicas y pueblo, fue el principal acto de homenaje a la gesta libertaria de 1809.

La marcha que se inició a las 14.15 horas, encabezada por el Presidente de la República Gral. Hugo Banzer Suárez, Ministros de Estado, Comando Conjunto de las Fuerzas Armadas de la Nación y miembros de la Policía Nacional. A su paso por las calles que recorrió el desfile hasta llegar a Palacio de Gobierno el Presidente Banzer, que estaba acompañado en la oportunidad por su esposa, recibió aplausos de parte de las personas que presenciaban el desfile.

Los empleados de la Municipalidad marchaban encabezados por el Alcalde de La Paz, Gral. Armando Escóbar Uria, quien luego fue invitado por el Presidente de la República a ocupar el balcón del Palacio de Gobierno. La asistencia de los trabajadores municipales fue masiva, al igual que la noche anterior en el desfile de teas.

Se hicieron también presentes los miembros del Poder Judicial, encabezados por el Presidente y Vocales de la Corte Superior del Distrito.

Posteriormente, ingresaron desfilando en la Plaza Murillo, funcionarios de la administración pública y judicial, entidades autárquicas y semiautárquicas, sociedades y entidades cívicas y culturales, organismos laborales y gremiales, de comercio minorista, unidades de las Fuerzas Armadas de la Nación y Policía Boliviana.

En algunas instituciones públicas su personal femenino lució uniformes.

También se presentaron los miembros directivos de las dos instituciones deportivas más populares de la ciudad: de La Paz, el Club Bolívar y el Club The Strongest, ambos recibieron de parte del público aplausos y vítores.

Fueron tres los carros alegóricos que realizaron el desfile cívico; el primero, presentado por la Alcaldía Municipal, mostraba a la "Madre Patria", junto al mapa del Departamento de La Paz. El segundo, presentado por la Corporación de Desarrollo de La Paz, CORDEPAZ, que insistió en el desarrollo del norte del Departamento. Finalmente, el carro del Banco Central de Bolivia mostró el progreso de la ciudad con la construcción de numerosos edificios.

Cuando ya duraba cerca de tres horas, el desfile fue interrumpido para dar paso al acto que se realizó en el murete que conmemora el sacrificio de los Protomártires de la Revolución del 16 de Julio de 1809. Durante este acto el Presidente de la República, izó la Bandera Nacional a los acordes del Himno Nacional, ejecutado por las cinco bandas que se hallaban presentes en la Plaza Murillo.

El desfile continuó con el paso de la Federación Departamental de Comerciantes Minoristas fue cerrado con el paso de unidades de las Fuerzas Armadas de la Nación.

En el balcón del Palacio de Gobierno, durante las cuatro horas que duró el desfile, estuvieron presentes Ministros de Estado, Comando Conjunto junto a la esposa del Presidente de la República y el Alcalde Municipal de La Paz, Gral. Armando Escobar Uria.

Solemne misa concelebrada en homenaje al 16 de Julio

Como uno de los números salientes de la celebración del ciento sesenta y seis aniversario de la Revolución de 1809, ayer a Hs. 10 se ofició una solemne misa concelebrada en homenaje a la Virgen del Cármen y a la gesta del 16 de Julio. Estuvieron presentes el Presidente de la República, su esposa, el Gabinete militar, Alto Mando de las Fuerzas Armadas, Cuerpo Diplomático, Alcalde y otras autoridades y público que también se congregó en La Plaza Murillo, donde el Colegio Militar de Ejército y la Escuela de la Fuerza Naval montaban guardia.

LA VIRGEN DEL CARMEN SIMBOLO DE LIBERTAD

La misa fue concelebrada por el Arzobispo de La Paz, Mons. Jorge Manrique, el Obispo Auxiliar, Mons. Genaro Prata, y el Obispo del Vicariato de Reyes, Mons. Roger Aubry. Actuó el Coro de Don Bosco.

Mons. Manrique, en la homilía después de referirse al Evangelio, formuló una breve relación histórica de los acontecimientos del 16 de julio de 1809, cuando patriotas encabezados por D. Pedro Domingo Murillo se rebelaron contra las autoridades y fuerzas coloniales.

Al referirse al proceso que se siguió después a Pedro Domingo Murillo, Gregorio García Lanza, Juan Basilio Catacora, Buenaventura Bueno, Juan de la Cruz Monje, Melchor León de la Barra, etc., el Arzobispo recordó la versión tenida por cierta de que la Imagen de la Virgen del Cármen fue también procesada "por rebelión contra el Rey" y llevada a la cárcel. Mons. Manrique concluyó esta parte señalando que la Imagen obsequiada por Carlos V es ahora Patrona de las Fuerzas Armadas de la Nación y símbolo de libertad.

PROCESION

Al término de la misa concelebrada, la Imagen de la Virgen del Cármen, vestida con capa de Capitana Gral. de las FF.AA., fue sacada en procesión que recorrió la Plaza Murillo, calles Ingavi, Genaro Sanjinés y Comercio, para ser después colocada en el atrio de la Catedral donde fue objeto de una columna de honor.

TEA DE LA LIBERTAD.- Como simbolismo de la perennidad que tiene la libertad en Bolivia, el Presidente Banzer prendió ayer la Tea de Murillo encendida en el murete de la Plaza de Armas, en el mismo sitio donde se levantó el cadalso donde fueron inmolados los Protomártires de la Independencia. Murillo, el 29 de enero de 1810, como frase postuma, dijo "La Tea que dejo encendida, nadie la podrá apagar. Viva la Libertad".

HOMENAJE.- El Presidente de la República, Gral. Hugo Banzer Suárez, su esposa, el Alto Mando Militar, el Alcalde de la ciudad, Gral. Armando Escóbar Uria, Cuerpo Diplomático y otras autoridades y público que asistieron ayer en la Catedral a una misa concelebrada en homenaje a la Virgen del Cármen y Protomártires de 1809.

Conferencia de Países No Alineados

Un observador de alto nivel representará al gobierno de Bolivia en la Conferencia de Cancilleres de los Países no Alineados, que se realizará en Lima del 25 al 29 de agosto próximo.

La información fue proporcionada ayer por el Embajador del Perú, Guillermo Llosa Pautrat, en conferencia de prensa convocada para explicar los alcances de esta reunión de la que su país es anfitrión.

Acompañaron al diplomático peruano, el Embajador de Yugoslavia Iztok Zagar, el Ministro Consejero de la Embajada Argentina, Héctor R. Mendizabal, y el Secretario de la República Arabe de Egipto, Hahmed Kamal abd El Fattah.

Llosa Pautrat, como portavoz de los diplomáticos asistentes, explicó que la no- alineación era no sólo un postulado táctico de neutralidad frente a las grandes potencias hegemónicas, sino más bien una opción política, histórica y estratégica irrecusable para las potencias medianas y pequeñas del Tercer Mundo, frente a cualquier tipo de dominación.

Esta corriente, dijo el Embajador, "es una evolución de la realidad internacional que ha movido a muchos Estados a adoptar políticas aún sin pertenecer al Grupo de los Países No Alineados". Llosa citó, en este sentido, el caso de la política exterior del Perú entre 1968 - 72 que, dijo, "responde a una evolución de la realidad y de las condiciones históricas de América Latina".

Dijo que los países no alineados no representan un bloque en un sentido dogmático o monolítico sino dentro de un marco de acción pluralista y flexible. El vínculo de todos los países pequeños es no ser secuaces o víctimas de los grandes bloques agregó.

El Embajador dijo que este bloque es el único instrumento de los países pequeños para actuar con éxito en Naciones Unidas y otros organismos hasta hace poco controlados por "las grandes potencias.

En cuanto al Perú, el diplomático informó que su país, había planteado dentro de esta organización la creación de un mecanismo de seguridad colectiva, que podría canalizar asistencia a los países miembros cuando estos sean objeto de agresiones económicas o armadas.

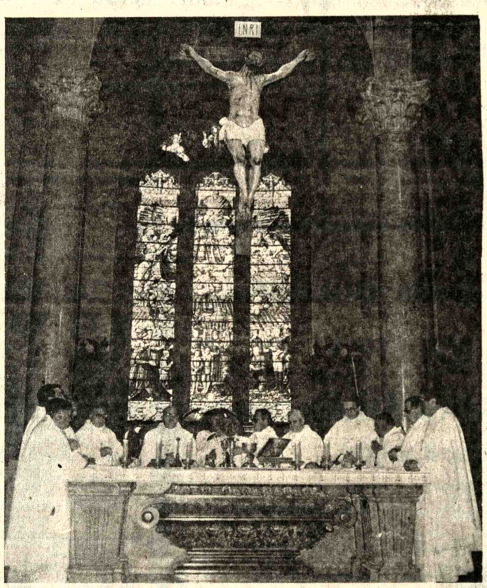

MISA.- El Arzobispo de La Paz, Mons. Jorge Manrique; el Obispo Auxiliar, Mons. Genaro Prata; el Obispo del Vicariato de Reyes, Mons. Roger Aubry y otros sacerdotes que ayer concelebraron una misa en la Catedral, como homenaje a la Virgen del Cármen y a los patriotas de la Revolución del 16 de Julio de 1809.

El Presidente prendió ayer la simbólica Tea de la Libertad

El Presidente de la República, al prender ayer la simbólica Tea de Murillo, cumplió uno de los principales actos cívicos de la conmemoración del grito libertario lanzado por el pueblo paceño, hace 166 años. Como acto tradicional que recoge el simbolismo que dio Murillo a su histórica frase póstuma, el fuego de la libertad fue reavivado por el Jefe del Estado, quien aproximó una pequeña antorcha encendida a la tea de bronce colocada en el murete ubicado frente al Palacio de Gobierno.

A las 17 horas, el Desfile Cívico fue interrumpido y el Presidente Banzer, acompañado del Canciller Alberto Guzmán Soriano y el Alcalde Armando Escobar Uria, salió del Palacio de Gobierno para dirigirse hasta los jardines centrales de la Plaza Murillo.

Las bandas militares tocaron el Himno Nacional, mientras el Presidente izaba la Enseña Nacional en el mástil principal de la Plaza. El Himno fue coreado por la multitud congregada en el lugar y, a su término, se escucharon vítores a la Patria, a La Paz y glorias a Murillo y los Protomártires.

Un funcionario municipal dió lectura al texto de la Proclama de la Junta Tuitiva, organizada en reemplazo de las autoridades españolas como consecuencia de la revolución encabezada por Murillo.

El Alcalde Escobar Uria entregó al Presidente Banzer una pequeña antorcha que fue aproximada por éste a la simbólica Tea de la Libertad, para comunicarle el fuego. Esa Tea, de bronce, se halla colocada en el murete de mármol que señala el sitio exacto donde se levantó el cadalso en que fueron inmolados los Protomártires de la Independencia, el 29 de enero de 1810. Entre tanto, una salva de veintiún cañonazos rompió el silencio que se había hecho en la Plaza.

Concluido el acto, las bandas militares tocaron el Himno Paceño, que también fue coreado por la multitud. Así concluyeron los actos cívicos de conmemoración del aniversario cívico de La Paz.

Bolivia y Uruguay reforzarán su política integracionista

MONTEVIDEO, 16 (AP).- La política de integración emprendida por el gobierno del Presidente Juan M. Bordaberry cobrará nuevo impetu dentro de una semana cuando arribe a Montevideo el Presidente boliviano General Hugo Banzer Suárez.

Uruguay que desplegando una política de acercamiento con vecinos países sudamericanos a efectos de impulsar acuerdos comerciales, económicos según han dicho fuentes oficiales.

Para instrumentar todos los aspectos de la visita de Banzer arriban hoy miembros del protocolo boliviano que mantendrán sesiones de trabajo con autoridades de la Cancillería uruguaya.

Según se ha establecido, Banzer permanecerá hasta el sábado 26 y posiblemente visite el balneario de Punta del Este.

El encuentro entre Bordaberry y Banzer marcará el punto culminante de un estrechamiento en los vínculos entre ambos países, que firmarán una serie de acuerdo por los cuales se buscará incrementar el comercio, facilitarle a BOLIVIA una salida al mar y sobre aeronavegación por los cuales el Loyd Aéreo Boliviano extenderá sus frecuencias hasta el Uruguay.

Las bases de estos acuerdos ya fueron ampliamente discutidos días pasados cuando estuvo en Montevideo otra misión boliviana.

Se espera que los mandatarios suscriban una declaración conjunta, donde no se descarta que uno de los puntos más importantes sea el apoyo de éste país para que BOLIVIA tenga una salida al mar que viene reclamando hace años.

FF.AA. y Policía participaron ayer en el desfile de Obrajes

Las Fuerzas Armadas y la Policía Boliviana se adhirieron al desfile cívico-escolar realizado ayer en Obrajes para rendir homenaje a los revolucionarios del 16 de Julio de 1809 el de ayer resultó el más brillante desde que se lo instituyó en 1948, el año en que La Paz cumplió su cuarto centenario de fundación, cuando pocas familias avecinadas en Obrajes realizaron un desfile para conmemorar el aniversario cívico de la ciudad.

Sacerdotes de la Parroquia de la Exaltación, a las 9 horas de ayer, oficiaron una misa de campaña en el atrio del templo de Obrajes, en la plaza Narciso Campero, donde autoridades de la Sub-Alcaldía, dirigentes vecinales, dos mil estudiantes, aproximadamente, de colegios y escuelas de las zonas del sud, juntas vecinales, organizaciones gremiales e instituciones cívicas, sociales y deportivas, se concentraron para participar de la ceremonia religiosa e intervenir en el desfile que, durante cerca de tres horas, se realizó en aquella zona.

Concluida la misa, el Sub-Alcalde Arq. Jaime Requena, y el Presidente de la Junta de Vecinos de Obrajes, Dr. Hugo Porfocarrero Soliz, pronunciaron discursos para destacar la fecha conmemorativa, después de que más de cinco mil voces entonaron el Himno Nacional y el Himno Paceño.

Poco después, se inició el desfile cívico-escolar que recorrió la antigua avenida Juan María Zalles, hoy denominada Hernando Siles, En la plaza principal, frente al parque Néstor Cueto Vidaurre, se alzaba la tribuna oficial que fue ocupada por las autoridades obrajeñas y jefes militares y policiales, luego de haber encabezado el desfile, que se destacó por su orden y marcialidad.

Los colegios San Calixto, Rosa Gattorno, Saint Andrews René Barrientos, Lindemann y unos veinte establecimientos educativos más de las zonas del sud, tanto fiscales como particulares, desfilaron al compás de marchas ejecutadas por una banda de la Guardia Nacional.

Juntas vecinales de los sectores de las zonas del Sud, encabezadas por la Sub-Federación de Juntas Vecinales, portando banderas y entonando el Himno Paceño, recibieron el aplauso del público. Desfiló el Club de Leones de Obrajes, San Pedro, Miraflores y otros barrios, luciendo gorras azul-amarillas y condecoraciones correspondientes a su jerarquía.

El Club Hípico Los Sargentos, cuyos socios se presentaron con sus caballos de concurso y luciendo su clásico uniforme rojo llamaron la atención. Vendedoras de mercados presentaron carros alegóricos, desde los cuales repartían verduras, fruta y flores al público estacionado a ambos lados de la avenida.

El desfile cívico fue cerrado con la presentación del Regimiento "Ingavi" 4° de Caballería, que ante la tribuna oficial, desfiló con paso de ejercicios. Es la primera vez que las Fuerzas Armadas, representadas por una de sus unidades, participa en el desfile cívico de Obrajes.

La presentación de la Academia Nacional de Policías, cuyo impecable paso de ejercicios fue largamente aplaudido, prestó realce al acto cívico, en el cual, además, participaron la Escuela Básica de la Policía, donde se capacitan los guardias y la Policía Femenina, cuya marcialidad y disciplina fueron vistas con simpatía.

SIMBOLO DE LIBERTAD.- La Virgen del Cármen fue llevada ayer en procesión por calles de La Paz, como ocurrió el 16 de Julio de 1809. En aquel año, según referencias históricas, la imagen obsequiada por el Rey Carlos V., fue procesada igual que Murillo y sus compañeros "por rebelión contra el Rey" y llevada a la cárcel.

SALVA DE ARTILLERIA.- Mientras el Presidente Banzer reavivaba la llama de la Tea de la Libertad en el simbólico acto cumplido ayer en la Plaza Murillo, una batería de artillería disparó una salva de veintiun cañonazos. La batería fue emplazada en el comando central de la Plaza, constituyendo una novedad para los niños que observaron los movimientos de los sirvientes de pieza. Bandadas de palomas huyeron al escuchar el sordo estampido de los cañonazos.

UNIVERSIDAD DE EE.UU. OFRECE ENTRENAMIENTO

La Facultad de Ciencias y Tecnología de la Universidad de Southern, Mississipi, ha ofrecido al Ministerio de Industria, Comercio su cooperación para el entrenamiento de personal boliviano en áreas de especialización no existentes en el país.

Las áreas de especialización no existentes en el país son la tecnología de alimentos, ciencias de los polímeros, tecnología de plásticos, tecnología mecánica y muchas otras ramas esenciales para la actividad industrial que se desarrollan en el país, así como para los proyectos a emprenderse en base a la programación industrial del Acuerdo de Cartagena.

La misma Universidad ha ofrecido servicios de consultoría por parte de profesores norteamericanos especializados en asuntos industriales, científicos de planificación, programación e implementación de actividades industriales, tanto a el sector estatal como en el privado.

EN AGOSTO SERA ENTREGADA LA RUTA A RUINAS DE INCALLAJTA

..COCHABAMBA 16 (PRESENCIA).- El Servicio Nacional de Caminos está acelerando los trabajos del camino a las ruinas de Incallajta que será entregado en el próximo mes de Agosto como un homenaje al aniversario de la independencia de la República, según dijeron los ejecutivos del mencionado servicio. La Corporación de Desarrollo de Cochabamba y la Universidad Boliviana de San Simón están impulsando esta obra desde hace un tiempo.

Esta carretera tiene una extensión de más de 30 kilómetros y se desvía en el Km 81 de la vía que conduce a Santa Cruz, determinará que este sector se convierta en punto importante de turismo.

El Director del Servicio de Caminos, Ing. Alberto Orellana, indicó a la prensa que estaba esperando la remisión de maquinaria pesada para continuar con el plan caminero del Departamento y que estos trabajos se iniciarían en los primeros días de Agosto mejorando de esta manera el intercambio de productos agrícolas.

DESCUENTO 10%

Para Estudiantes, Universitarios en homenaje al Sesquicentenario Patrio.

ICTHUS EDITORIAL Y LIBRERIA

ARTE Y CULTURA

..TEATRO EN VALLEGRANDE.- El Teatro Experimental de Vallegrande y la Alianza Francesa recientemente han patrocinado una temporada con la tradicional obra "Ollantay". El ciclo de presentaciones, ofrecido por jóvenes actores de la zona consiguió ganar el interés y apoyo de la población. Vallegrande, a pesar de no contar con grandes recursos económicos, desarrolla una intensa actividad cultural. En la fotografía, un pasaje de "Ollantay".

Volumen Nº 51 de las Ediciones Camarlinghi

El poeta y editor nacional José Camarlinghi acaba de poner en circulación dos nuevos volúmenes; se trata de "El Melgarejismo antes y después de Melgarejo" de Alberto Gutiérrez, y "Vida criolla" de Alcides Arguedas.

Con la reedición de estas dos obras, de fundamental importancia en la literatura boliviana, Ediciones Populares Camarlinghi llega al volumen 51. Una tarea digna de encomio, si se tiene en cuenta que el joven editor se empeña en divulgar a nuestros mejores escritores sin otro aliciente que el de su propio entusiasmo. El que haya llegado al volumen 51, significa que la obra de Camarlinghi ha logrado ganar el apoyo de los lectores bolivianos.

"EL MELGAREJISMO ANTES Y DESPUES DE MELGAREJO", volumen Nº 50 de las ediciones Camarlinghi, fue publicada en 1916; en su segunda versión lleva una cubierta de Mario Vargas Cuéllar.

Alberto Gutiérrez, nacido en Sucre en 1862, murió en 1927. Escritor y diplomático, representó a nuestro país en Europa y Estados Unidos.

"La índole de nuestra existencia política, en los momentos en que surgió y se organizó la nacionalidad, trazó a las corrientes de la opinión dos cauces perfectamente definidos: el legalismo y la arbitrariedad. Antes de que fueran abozados en esta forma los partidos, no existía sino el caos de las contiendas militares", dice Gutiérrez en las primeras páginas de su importante estudio.

"Hemos dado el nombre de melgarejismo a todas esas agrupaciones que han procedido o siguen procediendo con el propio criterio que guió a aquel partido famoso que sostuvo y endiosó la tiranía abominable de Melgarejo. De ahí ha surgido una expresión paradójica que sirve de título a las presentes páginas. No nos atribuiremos pedantescamente la originalidad de la dicha paradoja. Hace algunos años publicó el político francés Charles Benoist, un estudio muy erudito sobre Maquiavelo y el maquiavelismo", expresa este autor que nos ofreció un lúcido panorama de uno de los períodos más confusos de nuestra historia.

"VIDA CRIOLLA" es el volumen Nº 51 de Ediciones Camarlinghi. Es una de las primeras novelas de Alcides Arguedas, el celebrado autor de "Raza de bronce". Editada por primera vez en 1905, es un retrato de la ciudad de La Paz de comienzos de siglo.

Se anuncia ya en esta obra al espíritu que habría luego de enjuiciar con severidad la realidad boliviana.

La reedición de esta obra, escasamente divulgada, permitirá al lector tomar una nueva perspectiva frente a la producción literaria de Arguedas.

"El Melgarejismo antes y después de Melgarejo" de Alberto Gutiérrez y "Vida criolla" de Alcides Arguedas, dos libros publicados recientemente por Ediciones Populares de José Camarlinghi. C estos dos títulos, el joven editor ha llegado a los 51 volúmenes. Una tarea digna de encomio.

"Lamanite Generation" en La Paz

..Bailes indios de guerra y de arcos, el chasquear de manoplas y vueltas a mamora, mexicanos que tocan la guitarra y cantan, muchachas hawaiianas que se contornean con el "hula hula", y simpáticas indias que bailan danzas coreografiadas de estilo moderno - cantando canciones tales como "Cherokee Nation" y "Apache" son, entre otros, el andamiaje del show de "Lamanite Generation" que será ofrecido en La Paz el 22 y 23 de este mes.

"Lamanite Generation", un programa artístico de dos horas de duración, producido e interpretado por indios norteamericanos que estudian en la Brigham Young University, del Estado de Utah, Estados Unidos, viene a Bolivia por primera vez con el auspicio de la socios de la alianza Bolivia-Utah.

Su debut se producirá el día 22 en el teatro Municipal, en funciones de tanda y noche, el 23 actuarán en el coliseo cerrado "Ciudad de La Paz", con el co-patrocinio de la Secretaría de Deportes y Juventudes.

"Lamanite Generation", vocablo el primero que es usado entre la gente mormona de los Estados Unidos, para describir el parentesco entre polinesios, indios y mexicanos de acuerdo con una teoría de Thor Heryerdahl, ha sido calificado como "...un excepcional festival de música y bailes contemporáneos que entrelazan la cultura musical de los indios norteamericanos"

"Lamanite Generation", compuesto por 24 estudiantes indios de la Brigham Young University, está realizando una gira por 15 países de la América Latina. En el grupo también figuran cuatro "cowboys" que confieren un mayor soporte artístico técnico a musical al rutilante espectáculo.

Tanto en el teatro Municipal como en el coliseo cerrado, el show mostrará en toda su dimensión, belleza y color los atuendos típicos de indios Sioux, Lumbee, Iriquois, Kayuga, Tewa, Hopi, Navajos y otros.

Los trajes fueron diseñados por Janie Thompson, directora creativa de "Lamanite Generation", utilizando estos originales a semejanza de los que se usan en las producciones musicales y cinematográficas de Hollywood

UNIROYAL

Local

Empresa extranjera busca local, zona Prado o cercanías. 150 a 200 metros cuadrados.

Llamar a los teléfonos 20270-42115-24378

Sociedad Boliviana de Obstetricia y Ginecología

IV Congreso nacional en homenaje al Sesquicentenario de la Patria

EN SANTA CRUZ DE LA SIERRA DEL 2 AL 7 DE AGOSTO DE 1975
CASILLA 240, SANTA CRUZ - BOLIVIA

Una vez más tenemos el agrado de dirigirnos a los Ginecólogos y Obstetras del País y a todo el Cuerpo Medico Nacional, para darles las últimas informaciones sobre el IV Congreso.

1) Hasta el 20 de Julio todas las Filiales deberán comunicar el nombre de los que tendrán a su cargo los RELATOS (treinta minutos), CORRELATOS (quince minutos) y CONTRIBUCIONES (diez minutos) a los diferentes temas que serán tratados en el siguiente orden, después de la Sesión Inaugural que con la presencia del Excmo. Señor Ministro de Salud Pública, se efectuará el 2 a horas 18.

Domingo 3: PATOLOGIA MAMARIA, lunes 4: PATERNIDAD RESPONSABLE; martes 5: EMBARAZO DE ALTO RIESGO; Miercoles 6: TUBERCULOSIS GENITAL; jueves 7: HEMORRAGIAS TERCER TRIMESTRE.

Los TEMAS LIBRES se incluirán de acuerdo a disponibilidad de tiempo.

2) Propiciado por el Ministerio de Salud Pública a través de su División Materno - Infantil habrá un curso Post Grado sobre EMBARAZO DE ALTO RIESGO, dictado por el Prof. Caldeyro Barssia y colaboradores.

3) Han confirmado su participación más de VEINTE ESPECIALISTAS EXTRANJEROS DE RENOMBRE INTERNACIONAL.

4) La cuota de inscripción es de CUATROCIENTOS PESOS bolivianos y DOSCIENTOS para acompañantes.

5.- El alojamiento oficial es el Hotel Cortez (La Poza del Bato) con precios de excepción por fina cortesia del Gerente - Propietario Sr. Martín Cortez. Las reservaciones deberán hacerse hasta el 20 de Julio; pasada esa fecha declinamos cualquier responsabilidad por inconvenientes emergentes de la gran demanda general de alojamientos. Rogamos tomar nota de este hecho.

Santa Cruz, 12 de Julio de 1975

p. "COMITE ORGANIZADOR Y DIRECTIVA DEL CUARTO CONGRESO"

Dr. Alberto Yepez K.
SECRETARIO GENERAL

Dr. Percy Boland R
PRESIDENTE

Se precisa

DOS químicos con experiencia para Centros Mineros. Presentar su Curriculum Vitae en las Oficinas de EMUSA, Avda. 20 de Octubre Nº. 1963. 5to. piso.- Teléfono 50806 - 50721.

EXALUMNOS DE DON BOSCO

..La Asociación de Exalumnos de Don Bosco de La Paz tiene el agrado de invitar a sus Asociados a la Toma de Posesión de la nueva Directiva a realizarse el jueves 17 a las 20.00 horas en el salón de Exalumnos. La nueva Junta Directiva está formada por los siguientes miembros:

Presidente:	Sr. Alberto Requena
Vicepresidente:	Sr. Enrique Fernholz
Secretario:	Sr. Roberto Rada
Tesorero:	Sr. Marcelo Salek
Vocal 1º:	Sr. Jaime Martínez
Vocal 2º:	Sr. Walter Buitrago
Vocal 3º:	Sr. Edgar Montaño

Nuevo vigor para Hombres

Hombres preocupados por conservarse jóvenes y retardar su vejez, han encontrado en las grageas OPOVITAM su gran remedio para mantener o mejorar su VIGOR SEXUAL y para seguir virilmente activos como en años atrás. OPOVITAM es muy eficaz en casos de DEBILIDAD SEXUAL, DECAIMIENTO GENERAL, FALTA DE MEMORIA, Y [illegible] MENTAL [illegible] a [illegible] joven y animoso como antes ... Pídalo en Farmacias

OPOVITAM PARA HOMBRES

(FABRICADO EN ESTADOS UNIDOS)

8-88

SERVICIO MEDICO

Caja Petrolera de Seguro Social

..Comunica a sus asegurados y beneficiarios que a partir del día 21 del mes en curso, el Servicio de Emergencia funcionará en su Clínica situada en la Av. 6 de Agosto esquina Clavijo Nº. 2881, Teléfonos 51401 y 20604.

La Paz, julio 14 de 1975
LA JEFATURA MEDICA NACIONAL

CORPORACION MINERA DE BOLIVIA

Empresa Minera Catavi

Convocatoria a propuestas

..Se convoca a propuestas a todas las personas interesadas para la elaboración de pan, en la Sección Siglo XX de la Empresa.

El pliego de Especificaciones, se encuentra a disposición de los interesados en la Administración de Pulperías y la Secretaría de la Comisión de Adquisiciones, 4to. piso Edificio Central La Paz.

Las propuestas deberán ser presentadas hasta el día lunes 21 de julio del año en curso, en sobre cerrado y lacrado con las siguientes direcciones:

CORPORACION MINERA DE BOLIVIA
AGENCIA COMIBOL ORURO, DEPARTAMENTO LEGAL EMPRESA MINERA CATAVI y SECRETARIA DE LA COMISION DE ADQUISICIONES LA PAZ.

GERENCIA DE ADQUISICIONES

La Paz, julio 15 de 1975

P.R. 477/75

BANCO MINERO DE BOLIVIA

MAQUINARIA SOVIETICA

CAMIONETA UAZ 452 D

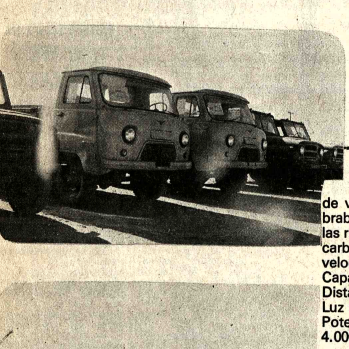

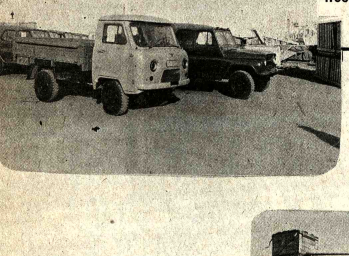

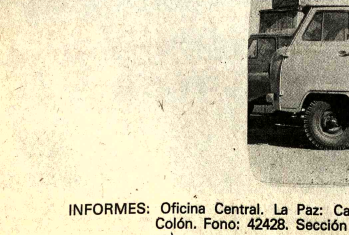

Vehículo ligero con cabina equipada de ventilación y calefacción. Alta maniobrabilidad y velocidad. Tracción en todas las ruedas. Motor a gasolina. 5 tiempos de carburador. 4 cilindros en línea. Caja de velocidad de 4 tiempos.
Capacidad: 1.075 T.M.
Distancia entre ejes: 2.300 mm.
Luz sobre el suelo: 220 mm.
Potencia máxima (nominal) SAE 80 CV a 4.000 RPM.

INFORMES: Oficina Central. La Paz: Calle Comercio esquina Colón. Fono: 42428. Sección Almacenes (Entre piso).

Dr. Luis Alberto Escóbar U.

Cirujano-Dentista

Estudios en EE.UU. del Brasil y U.M.S.A. Placas, Coronas, Puentes, Rayos Ultravioleta, Rayos X. De 14 a 18 Hs. Av. 20 de Octubre 1983 (Esq. J.J. Pérez). Tel. 23528. Favor marcar hora.

Guia Profesional

Médicos

DR. ANIBAL RIVERO DELFIN
MEDICO DE NIÑOS
Especializado en Londres, Santiago de Chile, U.S.A.
Consultorio: Av. 16 de Julio 1456, Edif. Sobima, 3es. piso. Teléfono 55742
Domicilio: Urbanización San Miguel J-26 - Teléfono 83629. Casilla 3691.

DR. ALBERTO GUMIEL
Especialización en ESTADOS UNIDOS
Venéreas, Vias urinarias, enfermedades del trabajo, medicina legal, trastornos sexuales. Consultorio: Comercio 994 2º. piso, teléfono 40263 Horario 17.30 - 20 hs.
Atiende horas especiales.

DR. ALFREDO RAMIREZ T.
Cirujano Urólogo
Estudios Universidad de Chile. Especialista en Cirugia y Enfermedades de riñones, vejiga, próstata, genitales, infertilidad, venéreas.
Avenida Camacho 1377
Teléfono 57219 - 64817
Consultas 14 - 19.

DR. JOSE ANTONIO QUIROGA M.
Médico - Reumatólogo
Estudios EUROPA y MEXICO
Artritis, Gota, Enfermedades Reumáticas en Niños y Adultos. Consultorio. Ayacucho 217. Tel. 65711 Horario de 15 a 19.

Dr. ALBERTO MARIACA
MEDICO CIRUJANO
Medicina interna. Esp. Gastroenterologia; estómago, intestinos, apéndice, hígado, vesicula biliar, páncreas, etc. Trastornos de la nutrición.
Consultorio Plaza Venezuela 3er. piso (Edificio Sobima) Altos O.K. de horas 14 a 17.
Teléfonos: Consultorio 20857.
Domicilio 23832

DR. WALTER ISAAC DELGADILLO
OTORRINOLARINGOLOGIA
Especialización Universidad de Chile, ex Residente Hospital Barros Luco, Miembro activo de la Sociedad Chilena de Otorrinolaringología
Consulta HOSPITAL METODISTA Horario 14 a 18. Teléfono domicilio 42459.

Dr. JOSE GUTIERREZ MICHEL
CIRUGIA PLASTICA: Toda clase de defectos de la cara y del cuerpo.
Traumatología: Fracturas luxaciones.
Consultorio: Av. 16 de Julio Edificio Alameda 3er. Piso 17 - 18.30. Tel. 50820 Domicilio 27890 casilla 3775.

DRA RUTH MALDONADO BALLON
GINECOLOGIA OBSTETRICIA
Cirugía Tumores mamarios, Hemorragias. Esterilidad. Flujos vaginales anormales, Prenatal, Partos. Planificación Familiar.
CONSULTORIO: Mariscal Santa Cruz 1322. Teléfono 50040, tardes 13.30 - 17.00. Domicilio Teléfono 34564.

RECIEN LLEGADO DE SANTIGO DE CHILE
DR. JAIME ROBLES MIRANDA
Especialista en GINECOLOGIA - OBSTETRICIA.
Cáncer ginecológico, detección, Colposcopía, Citología vaginal, tratamiento CIRUGIA ESPECIALIZADA, esterilidad - planificación familiar, ginecología infantil. Control embarazo - partos conducidos, embarazo de alto riesgo, elección sexo recién nacido. Orientación sexual dentro del matrimonio.
Consultorio: Calle Loayza 250 Edif. Castilla 1er Piso, Of. 103, teléfono 28222, casilla 7966
Atención: Lunes a viernes, 15 a 20 hs.

DR. LUIS SEA
MEDICINA INTERNA
Broncopulmonares. Tuberculosis, gastrointestinales. Venéreas en todas sus formas. Consultorio y domicilio Evaristo Valle 157 teléfono 42465. Atención de 3 a 7.

DR. FELIX DELGADO Ms.
GASTROENTEROLOGO
Especializado en Buenos Aires- Argentina
Enfermedades del esófago, estómago, intestinos, hígado, vesicula, vias biliares, páncreas, nutrición.
Consultorio: Edif. Petrolero, Av. 16 de Julio 1616, segundo piso, Teléfono Consultorio: 50461 - 53331 Teléfono Domicilio: 52673 - 29948.
Atención a domicilio.

DR. MARIO MENDEZ ELIAS
Especializado en Neurocirugia, Suecia, Inglaterra, Holanda.
Enfermedades Cirugia del Cerebro, médula, nervios, traumatismos, cráneo cerebrales, vertebrales epilepsia
Consultorio. Edificio Venezuela, Capitán Ravelo 2070 primer piso horas 16 a 17, teléfono 55446 - 82909.

DRA. SONIA OCAMPO DE BALLESTEROS
GINECOLOGIA OBSTETRICIA
Estudios Universitarios en Brasil. Especialización Centro Médico Nacional México.
CONSULTORIO Av. Camacho 1377 Edificio Sáenz 2º piso Tel. 65409 - 43429 Hs. 15 - 19.

DR. MIGUEL BASULS PUIG
MEDICINA GENERAL
Graduado en Europa
Fisioterapia Electromagnética. Enfermedades nerviosas y circulatorias Parálisis, neuralgias varices - flebitis y otras.
Consultorio Plaza Frias Nº. 1576 Teléfono 22413
Consultas desde horas 18. Tratamientos Mañana y tarde.

DR. GUILLERMO ROSSELL VIGNEAUX
MEDICO GINECO-OBSTETRA
Especializado en el Centro Médico Nacional y Universidad Nacional Autónoma de México. Atiende diariamente de Hrs 14 y 30 a Hrs 17 y 30 en su consultorio de la calle Mercado Nº 1335 (altos interior) Teléfono 28802 Teléfono domicilio 27178.

DR. FABIO PRADO BARRIENTOS
ENFERMEDADES DE PIEL
Hospitales de Buenos Aires- San Pablo - Santiago de Chile. Eczemas - Alergias - Tiñas - Acné . Consultorio Edificio Castilla 2do. piso, oficina 201 (Loayza 250) Teléfono 56641. Tardes.

DR. GUILLERMO SUAREZ TEJADA
CIRUJANO UROLOGO
Atiende enfermedades de los riñones, próstata, vejiga genitales masculinos, venéreas etc. Consultorio: Mercado 96, esq. Yanacocha Edif. Almaraz 3º. piso Atención horas 18 a 20 p.m.

Notarios

GUALBERTO RODRIGUEZ
NOTARIO DE FE PUBLICA
Asuntos del ramo, escrituras protocolizaciones, testamentos, protestos, poderes, legalizaciones, apertura de libros, etc. SERIEDAD PUNTUALIDAD, EFICIENCIA.
Dirección Mercado Nº. 1078 Frente a Casa Grace. Tel. 22401. Fono 36072.

ANEXO -A-

Excelentísima Corte Suprema de Justicia de la Nación

INVITACION Nº 2/75

Invitación a concurso de anteproyectos Edificio Corte Superior de Chuquisaca

La Excelentísima Corte Suprema de Justicia de la Nación invita a los Srs. Arquitectos del país a presentar un Anteproyecto arquitectónico del Edificio de la Corte Superior del Distrito de Chuquisaca, bajo las siguientes bases y condiciones:

a) Podrán participar en el presente concurso de Anteproyectos los arquitectos inscritos en el colegio de Arquitectos de Bolivia.

b) Los concursantes deberán presentar un anteproyecto arquitectónico completo del Nuevo Edificio para la Corte Superior de Distrito de Chuquisaca, debiendo ceñirse estrictamente al Programa de necesidades y tomar en consideración las Reglamentaciones que el Plan Regulador de la ciudad de Sucre señala para la zona donde estará ubicado.

c) Los documentos como ser Bases del concurso, Programa de necesidades, Planos topográficos y Reglamentaciones del Plan Regulador, además de otras informaciones adicionales, serán proporcionadas en las oficinas del Palacio de Justicia de Sucre, Secretaria de Cámara de la Presidencia de la Corte Suprema, a partir del día 14.7.75, previo pago de $b. 200.-

d) El calendario general del concurso es el siguiente:
Publicación de la invitación: desde el 14.7.75
Entrega de anteproyectos: hasta el 5.9.75
Reunión Tribunal calificador: 6.9.75
Fallo del Tribunal calificador: 12.9.75
Publicación del resultado del concurso: 16.9.75
Entrega de premios: 20.9.75

e) Los trabajos deberán ser presentados hasta horas 18.00 del día viernes 5 de septiembre de 1975 en las oficinas de la Secretaría de Cámara de la Presidencia, Palacio de Justicia, Sucre.

f) El primer premio consistirá en la adjudicación de la elaboración del Diseño Final del Proyecto de Edificio de la Corte Superior al concursante ganador, por el que se pagará el monto estipulado en el Arancel de Honorarios Profesionales del CAB. El segundo premio será de $b. 30.000.- y el tercero de $b. 20.000.-

g) Todos los trabajos deberán ser presentados bajo un pseudónimo; la identificación y generales de ley del concursante deberán estar claramente indicadas en un sobre cerrado y lacrado que acompañe al trabajo presentado.

h) La presente invitación se ceñirá estrictamente a lo estipulado por el Reglamento de Concursos del Colegio de Arquitectos de Bolivia.

Sucre, 14 de julio de 1.975

EXCELENTISIMA CORTE SUPREMA DE JUSTICIA DE LA NACION

Misas

Alberto, Rosa, Erasmo, Jaime y Hugo Durán, hijos; Alinda, Herculiano, Blanca, Berta y Rosa, hijos políticos, nietos, sobrinos y demás familiares de los que en vida fueron

Sr. LEONARDO DURAN TARIFA

Sra. URBANA S. v. de DURAN

(Q. E. P. D.)

ruegan a Ud.(s) se dignen asistir a la misa de requiem que en sufragio de las almas y recordando el 3er. año de su llorado fallecimiento se oficiará el día de mañana viernes 18 del pte. a Hrs. 9.30 a.m. en el templo de San Juan de Dios.
Su asistencia comprometerá la eterna gratitud de la familia doliente.
El duelo se despide en la puerta del templo.

La Paz, julio de 1975.

AGRADECIMIENTO E INVITACION

El esposo, hijos, hijos políticos, hermanos políticos, nietos, sobrinos y demás familiares de la que en vida fue ejemplar y abnegada esposa y querida madre

Doña LUCY FARFAN DE DEL VILLAR

(Q. E. P. D.)

expresan su profundo agradecimiento a sus parientes y amistades, muy especialmente al personal del Ministerio de Industria y Comercio, Dirección General de Industrias y sus diferentes secciones, personal de Distribuidora NISSAN, Ministerio de Agricultura y Asuntos Campesinos, Rgto. Ranger por sus sentimientos de pesar, condolencias y ofrendas florales que le hicieron llegar, e invitan a la misa de Requiem que se celebrará recordando los ocho días de su llorado fallecimiento el día de hoy jueves 17 de los corrientes a horas 19,30 en la Iglesia de María Auxiliadora (El Prado). Favor que comprometerá la gratitud de la familia doliente.
El duelo se despide en la puerta del templo.

Fallecimientos

Confortado con los auxilios de la Santa Religión, ha dejado de existir el que en vida fue

Cnl. (r) JULIO ARTURO BLANCO GALINDO

Q. E. P. D.

Julia B. de Aparicio, hija; Jaime P. Aparicio, hijo político; Jeanette, nieta y demás familiares ruegan a sus amistades, personas piadosas, Unión de Militares Jubilados, Beneméritos de la Guerra del Chaco, se dignen concurrir a la traslación de los restos mortales del extinto al Cementerio General, el día de hoy jueves a horas 11 a.m.
El cortejo fúnebre partirá del Círculo Militar, Plaza Murillo.
Favor que comprometerá la gratitud de la familia doliente.
Servicios de Funeraria VALDIVIA. Of. Graneros Esq. Figueroa

Confortado con los auxilios de la Santa Religión, ha dejado de existir el que en vida fue

Cnl. (r) JULIO ARTURO BLANCO GALINDO

Q. E. P. D.

Raquel Echeverría de Blanco, esposa; Tesoro y Mariene, hijas y demás familiares ruegan a sus amistades, personas piadosas, Unión de Militares Jubilados, Beneméritos de la Guerra del Chaco, se dignen concurrir a la traslación de los restos mortales del extinto al Cementerio General, el día de hoy jueves a horas 11 a.m.
El cortejo fúnebre partirá del Círculo Militar, Plaza Murillo.
Favor que comprometerá la gratitud de la familia doliente.
Servicios de Funeraria VALDIVIA. Of. Graneros Esq. Figueroa

Misa

La familia del que en vida fue abnegado padre, ejemplar hermano y esposo, señor

Lic. HUMBERTO MUÑOZ DE LA BARRA

(Q. E. P. D.)

ruegan a sus parientes, residentes viacheños y amigos, se dignen concurrir a la misa que recordando su aniversario natal y primer año de su llorado fallecimiento, se mandará oficiar el día de hoy jueves 17 de julio del presente a horas 17,45 p.m. en la iglesia de San Juan de Dios.

Favor que comprometerá la eterna gratitud de la familia doliente.

La Paz, julio de 1975.

Fallecimiento

En la paz del Señor y confortado con los auxilios de nuestra Santa Religión Católica, ha dejado de existir el que en vida fue, ejemplar padre y abnegado esposo

Tte. Reserva MAX F. MOSCOSO CAMACHO

Benemérito de la Patria

Q. E. P. D.

Arminda Uria vda. de Moscoso, esposa; Edith, Doctora Teresa Moscoso de García, Beatriz Moscoso de Azcui, Félix y Rubén Moscoso Uria, hijos; Amadeo y Salomé Moscoso, hermanos; Víctor L. Vargas I., Mercedes Saco de Vargas (ausentes), Guadalupe S. de Moscoso, hermanos políticos; Carlos G. García, Augusto Azcui M., hijos políticos; Sandra E., Jorge y Beatriz D. Azcui Moscoso, Javier Macías Moscoso, Oscar y José Luis García Moscoso, nietos; primos, sobrinos y demás familia invitan a los Exs. Ex-Combatientes de la Guerra del Chaco, Beneméritos Oficiales, Jubilados Administrativos de la Renta, Policía de Seguridad de La Paz, Correos y Telégrafos, Personal de la Caja de Seguro Social de Ferroviarios y R.A., Cuerpo Médico y personal de la Clínica 21 de Enero y demás instituciones a las que perteneció, amigos y personas piadosas se dignen asistir a la traslación de los restos mortales del extinto al Cementerio General el día de hoy 17 de los corrientes a Hrs. 16:00. El cortejo fúnebre partirá del local del Círculo Militar (Plaza Murillo).
Favor que comprometerá la eterna gratitud de la familia doliente.
Servicios de Funeraria VALDIVIA. Of. Graneros Esq. Figueroa

Misas

Los sobrinos y demás familia de la que en vida fue

Sra. ENRIQUETA CARDENAS

Vda. de FERRUFINO

Q. E. P. D.

ruegan a sus parientes, amigos y personas piadosas se dignen asistir a la misa que en sufragio del alma de la extinta y recordando los seis meses de su sensible fallecimiento, se oficiará el día de hoy jueves 17 de julio a horas 11:30 en el templo de los Carmelitas (Av. 20 de Octubre).
Favor que comprometerá la gratitud de la familia doliente.

La familia doliente de la que en vida fue digna, abnegada y ejemplar madre

JUANA CAZAS MURIEL

Q. E. P. D.

ruegan a sus parientes, amigos, residentes yungueños y personas piadosas se dignen asistir a la misa que se mandará oficiar recordando el mes de su sensible fallecimiento, el día de hoy 17 del presente a horas 19:00 (7 p.m.), en la Iglesia de la Virgen del Rosario, calle Illampu Esq. Graneros.
Su asistencia comprometerá la gratitud de la familia doliente.

La Paz, Julio 17, 1975.

..SORKITA PATRICIA GARCIA GUTIERREZ. Hoy cumple su sexto aniversario, con este motivo será agasajada por sus abuelos y tíos en la localidad de ATOCHA.

PISOPAK
IMPORTADORA FERNANDEZ
Jenaro Sanjines 439 CASILLA 5174 Tel. 64529

CLAVOS
TIPO TORNILLO
PARA CALAMINA

Tamaño 21/2" x 9.
Ventas por mayor
Pedidos a:
MANUFACTURAS DE ALAMBRE
Fábrica: Camacho 1258
Tel. 50662 Casilla 494
Oruro Bolivia.

Bodas de Plata Matrimoniales

En la ciudad de Santa Cruz, los esposos Dr. Enrique Galván Sanz y Angelita Saucedo de Galván el 15 de julio festejaron sus Bodas de Plata, con este especial motivo estuvieron rodeados de sus hijos, familiares y amigos.

Santa Cruz, julio de 1975.

GELATINAS Royal
REGALA
para usted
y sus niños!

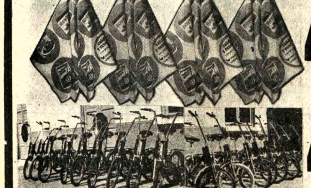

40 MIL LINDOS SECADORES DE LOS MIL USOS, por las cajitas vacías de Gelatinas Royal

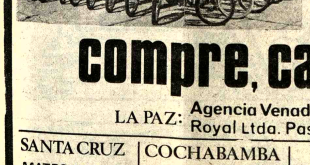

40 HERMOSAS BICICLETAS PARA NIÑOS, busque dentro de las cajitas de Gelatinas Royal su premio de una bicicleta.

compre, cambie y gane! en:

LA PAZ: Agencia Venado, Murillo 783
Royal Ltda. Pasaje Ortega 655 - Bolivar 624 - Figueroa 780

SANTA CRUZ	COCHABAMBA	ORURO	TARIJA	POTOSI	SUCRE
MATEO KULJIS 24 de Septiembre Nº 364	DISPRODAL CALAMA 3582	DISTRIBUIDORA S&P PAGADOR 1412	A.DUBRAVCIC SUCRE 752	J.DELSO y Cia. Millares esq. Periodista	MATULIC y Cia. SAN ALBERTO 2

Edicto militar

"A NOMBRE DE LA LEY"

El Capitán de Navío Luis Michel Rocha, Vocal Relator de los Consejos de Guerra del Tribunal Permanente de Justicia Militar.
Por el presente EDICTO MILITAR, cita, llama y emplaza al acusado.

SOLDADO SILVERIO POMA HUANCA

Para que en el término de diez días, se presente ante este TRIBUNAL PERMANENTE DE JUSTICIA MILITAR, situado en la calle Ballivián Nº 1427, a objeto de que asuma defensa en el proceso penal militar que se le sigue por el delito de homicidio del igual Edmundo Osco Apaza cuando prestaban su Servicio Militar en el Batallón Blindado Nº 1 "Tarapacá".
Se le previene las conminatorias de ley en caso de incumplimiento al presente edicto, prosiguiéndose la causa en rebeldía.
Es librado en la ciudad de La Paz, a los ochó días del mes de julio de mil novecientos setenta y cinco años.

Cap. Nav. Luis Michel R.
VOCAL RELATOR

P.O. del Sr. V. R.
Secretario - Abogado del Consejo de Guerra

Corporación Minera de Bolivia

Aviso de Remate

..La Corporación Minera de Bolivia, debidamente autorizada por Resolución Suprema Nº 177317 y con conocimiento de la Contraloría General de la República, hace saber a los interesados del País que procederá al Remate en Subasta Pública de un lote de vehículos usados, en la ciudad de Oruro.
El Remate se verificará el día 22 de julio del pte. año, a horas 9:30 a.m. en el patio de los Almacenes Generales de Comibol-Oruro, lugar donde podrán ser vistos por los interesados.
El detalle de los vehículos a rematarse son los siguientes:

ITEM	VEHICULO	MARCA	PLACA	AÑO	BASE REMATE
1	Jeep	Land Rover	8-0551	1.962	$b. 10.000.—
2	Jeep	Land Rover	8-3185	1.967	$b. 10.000.—
3	Jeep	Land Rover	8-0535	1.965	$b. 8.000.—
4	Camioneta	G.M.C.	8-1262	1.969	$b. 7.000.—
5	Jeep	Toyota	8-3952	1.960	$b. 5.000.—
6	Vagoneta	Internacional	8-0382	1.962	$b. 8.000.—
7	Vagoneta	Internacional	8-0513	1.962	$b. 6.000.—
8	Vagoneta (restos)	Toyota	8-3947	1.960	$b. 2.000.—
9	Ambulancia	Internacional	8-0501	1.962	$b. 3.500.—
10	Camión volqueta	Toyota	8-3198	1.969	$b. 11.700.—
11	Omnibus	Chevrolet	8-3769	1.958	$b. 3.500.—
12	Jeep	Land Rover	8-3208	1.967	$b. 10.000.—
13	Jeep (rectos)	Willys	8-3768	1.948	$b. 730.—
14	Jeep	Land Rover	8-0398	1.963	$b. 9.000.—
15	Camioneta	Internacional	7-9565	1.962	$b. 12.000.—
16	Camioneta	Internacional	8-0511	1.962	$b. 10000.—
17	Camioneta	Internacional	8-0558	1.962	$b. 10.000.—
18	Ambulancia	Toyota	8-1575	1.960	$b. 14.000.—
19	Camioneta	Internacional	8-0385	1.963	$b. 16.000.—
20	Vagoneta	Internacional	8-0381	1.962	$b. 16.000.—
21	Vagoneta	Internacional	8-0446	1.962	$b. 15.000.—
22	Camioneta	G.M.C.	8-1258	1.969	$b. 12.000.—
23	Camioneta	G.M.C.	8-1596	1.969	$b. 14.000.—
24	Camioneta	G.M.C.	8-1257	1.969	$b. 14.000.—
25	Camioneta	Willys	8-0572	1.967	$b. 12.000.—
26	Vagoneta	Toyota	8-3962	1.960	$b. 8.000.—
27	Montacarga	Hyster	—.—	1.948	$b. 5.000.—
28	Montacarga	Hyster	—.—	—.—	$b. 4.500.—
29	Camión de estacas	Internacional	8-3956	1.956	$b. 20.000.—
30	Camión de estacas	Internacional	8-3969	1.956	$b. 12.000.—
31	Camión de estacas	Internacional	—.—	1.962	$b. 16.000.—
32	Camión volqueta	Internacional	8-3971	1.956	$b. 18.000.—
33	Camión volqueta	Mack	8-3961	1.956	$b. 17.000.—
34	Camión volqueta	Mack	8-3951	1.956	$b. 17.000.—
35	Camión volqueta	G.M.C.	8-1010	1.970	$b. 24.000.—
36	Camión volqueta	G.M.C.	8-0999	1.970	$b. 24.000.—
37	Camión Volqueta	Toyota	8-3195	1.969	$b. 20.000.—
38	Omnibus	Ford	8-3940	1.956	$b. 24.000.—
39	Jeep	Land Rover	8-0520	1.966	$b. 10.000.—
40	Camión (restos)	Chevrolet	8-1402	1.970	$b. 7.000.—

Nota.- Para intervenir en la Subasta Pública, previamente los interesados deberán depositar el 10% de la suma base de Remate en efectivo, no se aceptan cheques.

Ing. Eduardo Asebey S., GERENTE TECNICO; Gral. Jesús Vía Soliz, GERENTE GENERAL; Lic. Angel Tárraga R., DIRECTOR DE CONTROL DE BIENES DEL ESTADO; Lic. Hugo Salazar S., SUB CONTRALOR GENERAL DE LA REPUBLICA

La Paz, 2 de julio de 1975

P.R. 451/75

A LOS CUATR VIENTOS

LOGICA

Un señor tenía la costum de consultar a sus amigo respecto a la ortografía ciertas palabras.
- ¿Por qué no compra us un diccionario? - le preguntó de ellos.
- ¿Qué haré con un cionario? - contestó - Si no como se escriben las palab no me es posible encontrarla si puedo escribirlas, no nece diccionario.

ENGAÑO

Un hombre de negocios vivía en las afueras de Nu York e iba a tomar el tren estravió en el bar de la esta de Gran Central y perdió el t de las 5.12. Encargó otro traj el tren siguiente de las 5.32 s escapó. Volvió a tomar trago y no alcanzó a toma tren de las 7.02. En ese mome había entablado una c versación con una joven set la cual, preocupada por su tado de salud, lo llevó a su ca le acostó.
Cuando la noche siguie el negociante llegó a su casa jo a su mujer:
- La noche pasada emborraché y pasé la noche una rubia.
Su mujer le miró friame y preguntó:
- ¿No me vengas cuentos! ¿Cuánto has perdi

CASTIGO

En un proceso que te lugar contra un hombre acus de bigamia, el abogado pregu cuál sería el castigo mayor se le podía aplicar.
Sin vacilar, el acus contestó:
- Dos suegras

PLAGIO

En Hollywood, un escr desprovisto de imaginac pero capaz de aprovecharse ideas de los demás, publicó libro. Encontró por la calle conocido, y le preguntó con berbia:
- ¿Ha usted leído mi lib
- No - contestó el otro - usted?

ANUNCIO

En Inglaterra, al anun el matrimonio de Jos Duveen, un diario escribió:
"La boda de Sir Jos Duveen con Elsa Salaman lugar ayer: Sir Joseph es el conocido coleccionista de tigüedades".

DIFERENCIA

En Inglaterra, Lady Ast Winston Churchill esta discutiendo respecto a posición de las mujeres en tica y ella le preguntó:
- ¿Pero cuál es la difere entre usted y yo?
- No puedo concebir se contestó el Primer Ministr

INGLE
PARA ESTUD
EN CA
8 LIBROS EN 4 MESES
DIPLOMA INTERNACIO
DE TRADUCTOR- SC
AMERICAN SCHO
ASPIAZU
POR CORREO: CAS
2361 - LA

UNIROYA

AVISOS ECONOMICOS

Revistas Libros

GISBERT Y CIA. S.A.
Casilla 195

GONZALEZ GALE - Elementos de Análisis Matemático.
THOMAS - Cálculo Infinitesimal y Geometría Analítica.
TAYLOR - Matemáticas Básicas con Vectores y Matrices.
SADOSKY - Cálculo Diferencial e Integral 2 tomos.
PROTTER MORREY - Análisis Matemático.
RIU - Aritmética Industrial
STANDARD MATHEMATICAL TABLES 2a. edición.
SUPPES - Introducción a la Lógica Simbólica.

Profesores Academias

ALEMAN Se da clases de Aleman Referencias teléfono 2628 a DOMICILIO (R)

Casas

SEÑOR CAPITALISTA COMERCIAL OFICINA "2" Le ofrece acomodar su dinero en primera hipoteca sobre fincas y casas recibida, buen interés, reserva Absoluta, favor llamarnos al teléfono 5022 Ayacucho 266. (13-7/60964).

CARVAJAL.- Yanacocha 448.- Vende casa buena, hurubamba tres departamentos, dos plantas entrega inmediata. Casa cuarto Centenario cerca buenos Aires seis habitaciones patio, vacía, ocasión. (15-16).

SEÑOR PROPIETARIO Si desea Ud. vender su casa o terreno y necesita que le siguen al contado o quiere dar en anticrético su casa o departamento ó ubicaciones, comercial Of. 2 le ofrece comodarcelo de inmediato, clientes solventes nacionales y extranjeros matrimonios solos, en alquiler le ofrecen con varios meses de alquileres adelantados, favor comunicarnos al teléfono 5022 oficinas de oficina; Calle Ayacucho 266. Comercial Of. (13-17/60964).

CARVAJAL.- Yanacocha 448 - Vende casa Miraflores calle Jamaica dos departamentos, dependencias, garaje, jardín, entrega inmediata. Casa Villa Fátima Barrio Gráfico, seis habitaciones, cocina ocasión. (15-16).

CARVAJAL.- Yanacocha 448 - Vende casa calle Arampu siete habitaciones, dos tiendas, lugar comercial, ocasión. Otras casas en distintas zonas. (15-16).

CASA EN VENTA Zona Comercial, calle Graci. Casto Viedas y Avda. Buenos Aires 1075. Ref. Av. Montes 1066 buscar señor Manuel Flores. (11-27/7°3842)

SE VENDEMOS CASA, sobre moderna nueva Al Alto. Socabaya 340, primer piso, cocina 106. (15-16).

CARVAJAL.- Yanacocha 448.- Vende casa Villa Victoria calle Rojas, tres departamentos, amplio salon dos tiendas, terraza teléfonos, entrega vacía, otras casas desde 60.000 hasta 1.200.000 pida datos (16-17)

CARVAJAL.- Yanacocha 448 - Tel. 54862. Vende casa dos departamentos nuevos obrajes calle 10 entrega vacía precio ocasión motivo viaje. (16-17)

Carvajal - Yanacocha 448.- Casa junta anticretico Ciudad Satélite 25.000. (16-17)

CARVAJAL' Yanacocha 448 Tel. 54862 Vende casas Sagárnaga cinco departamentos, tiendas, 1.000 mts. excelente lugar comercial, Sajama dos departamentos, entrega vacía reconoce anticréticos (16-17)

CARVAJAL.- Yanacocha 448 - Tel. 54862 - Casa junta anticrético Calacoto calle 17 cuatro dormitorios, dependencias, garaje jardín nueva entrega inmediata (16-17)

CARVAJAL- Yanacocha 448 - Vende casa Cuuarto Centenario cerca Buenos Aires seis habitaciones, amplio patio entrega vacía inmediata.- Casa zona Tejar calle Mariano Mamani entrega vacía 120.000 ganga. Otra calle Taquize misma región.

CARVAJAL.- Yanacocha 448 - Vende casas Estados Unidos tres departamentos entrega vacía.- Casa Plaza Vita - Buenos Aires lugar comercial vacía.- Casa calle Landaeta dos departamentos amplio almacen vacía buen lugar (16-17)

Departamentos Habitaciones

NECESITO DEPARTAMENTO en anticrético hasta $b. 40.000.Ref. teléfono 40460 - 41123. Sr. Terrazas (R).

CARVAJAL - Yanacocha 448 - Habitaciones anticrético alquiler distintas zonas (16-17)

ANTICRETICO 2 piezas, grandes, cocina y baño $bs. 35.000 calle Riverilla 311 esquina Juan de la Riva. (60986)

HABITACION ANTICRETICO referencias 50618 (15-16/60979).

DOY ANTICRETICO 2 piezas amplias y cocina para persona sola, calle 4ª Centenario Nº 1128. Referencias horno (15-16/60981).

CARVAJAL- Yanacocha 448 - Departamento av. Pando anticrético independiente entrega vacía - Otros departamentos, distintas zonas (16-17)

SE TRANSFIERE departamento amplio completo Referencias Calle Estrada Nº 50.- (14-17/R)

CARVAJAL- Yanacocha 448 - Tel. 54862 - Departamento anticrético San Pedro calle Otero Calderón, tres dormitorios, dependencias, entrega vacía buen lugar (16-17)

SOPOCACHI Alquilo dormitorio amoblado a dos personas, confort mucho sol, pensión y ropa lavada, teléfono 28079. (12-18/60956).

CARVAJAL.- Yanacocha 448.- Tel. 54862.- Departamento anticrético Av. Pando dos dormitorios dependencias entrega inmediata. (15-16).

CARVAJAL.- Yanacocha 448.- Tel. 54862.- Departamento anticrético calle Colón dormitorio dependencias, vacía. Otro calle Otero Calderón tres dormitorios, dependencias, entrega inmediata. Otros distintas zonas. (15-16).

CARVAJAL.- Yanacocha 448.- Tel. 54862.- Vende departamento propiedad horizontal, edificio JAZMIN tres dormitorios, dependencias, entrega inmediata, ocasión, amplias facilidades. (15-16).

Técnicos

BORDAMOS Sábanas, manteles, aplicaciones para bebés, insignias, nombres, distintivos, etc. Bordados apretex, teléfono 41889 casilla Ex 1639 La Paz, Bolivia.

PLOMERO Se hacen instalaciones y reparaciones teléfono 54306 (16-17)

REPARAMOS Televisores y Radios, garantizados toda marca, Colombia 243 (8-10/VIII/60647)

PLOMERO Se hacen Instalaciones Reparaciones teléfono 54306 (14-15)

ELECTRO TELESERVICE Servicio técnico a domicilio Reparación Radios, Televisores, amplificadores, etc. Teléfono 62955 (15-19/R).

CALEFONES Se instala y repara, garantizado, teléfono 55449. (8-17/60649)

- SE REPARAN Radios Televisores a DOMICILIO con garantía teléfono 60120 (14-16/60971)

ELECTROSEMER Service a domicilio cocinas a gas y eléctricas teléfono 43233 - (14-20/60972)

PLOMERO Instaliaciones Sanitarias teléfono 26823 (11 -16/60048)

REPARAMOS RADIOS Televisores a domicilio, teléfono 40226 Economía Garantía (15-20/60972).

ELECTRICISTA Instalaciones y Reparaciones, teléfono 55449 (15-22/60976).

TECNICO REPARA Refrigeradores-cocinas-lavarropas calefones, teléfono 55449 (15-22/60976).

PINTOR Albañil, teléfono 65063. (17-18T).

ANTENAS T.V. Instalación y venta, teléfono 55449 (15-22/60976).

PINTOR De interiores y exteriores, teléfono 62307 (1-8 VIII/T.

TECNICO EXTRANJERO Repara televisores a domicilio, teléfono 29576. (10-15/T)

Tiendas Kioscos

CARVAJAL.- Yanacocha 448.- Tienda alquilo, calle Kramer Esq. Armentia entrega inmediata. Tienda Av. Manco Kapac alquiler, lugar céntrico. Tienda anticrético calle Tarapacá. Otras tiendas distintas zonas. (15-16).

ANTICRETICO Tienda zona Chijini $b. 22.000 (ratar Sagarnaga 363 Montaño (16-17/60988)

ALQUILO Tienda trastienda amplias Quintanilla Zuazo 259 primera cuadra (16/60992)

CARVAJAL- Yanacocha 448 - Tienda amplia anticrético calle Linares lugar comercial, entrega inmediata Otra av. Vasquez anticrético 15.000 otras distintas zonas (16-17)

CARVAJAL.- Yanacocha 448.- Kiosco Santuario de Copacabana transfiero sobre misma plaza, ocasión. (15-16).

SE TRANSFIERE Tienda de abarrotes bien acreditada. Referencias Constitución 190 (15-17/60975).

DOY ANTICRETICO Una tienda lugar comercial frente al mercado Abasto. Ref: Graneros 393. (9-15/60822)

Máquinas

MAQUINA SINGER de coser eléctrica vendo de ocasión. Referencias teléfono 23183 Jueves y Viernes únicamente de 9 a 5 p.m. (16)

Propiedades Terrenos

VENDO LOTE 434 Mts. con 5 habitaciones en ORURO zona Residencial. Ref. La Paz Av. Buenos Aires 460, teléfono 52911 Cochabamba final Aroma entre Siles y Huayna Kapac (13-18/60965).

CARVAJAL - Yanacocha Vende Lote Ciudad Santa Cruz 400 mts (16-17)

CARVAJAL- Yanacocha 448 - Lote 1.000 mts. dos amplios galpones nuevos apropiado para Garaje Industria cerca Estación Central (16-17)

TERRENO Achumani buena ubicación teléfono 83136 Marina (16-17/60988)

VENDEMOS TERRENOS, 200 metros calle Landaeta. 353 metros Villa Merced. Socabaya 340, primer piso, oficina 106. (15-16).

CARVAJAL.- Yanacocha 448.- Vende lote Calacoto calle 25, 500 Mts. buen lugar, precio ocasión. (15-16).

CARVAJAL.- Yanacocha 448.- Tel. 54862.- Vende lotes Villa Copacabana, Av. Burgaleta 275 Mts. precio ocasión. Otro misma zona 519 Mts. 25.000 ocasión. Lote Achumani 280 Mts. cerca segundo puente. Otros lotes distintas zonas (15-16).

TERRENO DE OCASION Sin Intermediarios por viaje vendo 400 Mts. una cuadra Normal (Alto-Obrajes) llamar al teléfono 63332 (15-17/60974).

OCASION Se vende gran extensión de terreno en el Altiplano muy cerca de la Ciudad. Referencia Pasos Kanqui 1526 (tienda) (14-16/60970)

Ropa

SE VENDE vestido de novia nuevo, llamar al teléfono 62742 (15-16/60980).

Vehiculos

VENDO Moto JAWA 350 modelo 75 Graneros 332 (Calle jón) lunes a viernes tardes Sr. Molina (16-17/60990)

VENDO VW MICROBUS Alemán 1971, 47.300 miles super interior 2342 Av. Arce, teléfono 22068. (13-19/60951).

VOLKSWAGEN Doble cabina estado inmejorable modelo 70 vendo al contado, teléfonos 27244 ó 24345 (15-16/60977).

VENDEMOS TRACTOR Caterpillar D7F93N equipado para desmonte, cuchilla ROMEKG rastra Romeplov TRH16-30 tractores agrícolas Ford 5000 implementos completos, todo en perfecto estado, teléfono 2-5405 Santa Cruz 25259 La Paz. (13-17/47521).

EN VENTA Micro Aroma, teléfono 52654 ORURO. (12-17/60953).

EN VENTA JeepWagoneer, teléfonos 50232-54186. Casilla 64. ORURO. (12-16/51451).

AUTO Deportivo vendo, BMW 2002 T.I. Modelo 1970. Ref. Teléfono 52514. (10-15/60831)

VENDO V.W. doble cabina Fabricación Alemana 1969 perfecto estado. Ref. teléfonos 40346 y 82458 (13-15/60968).

Orquestas

ORQUESTA ELECTRONICA teléfono 53220. (28-15-VII/60109)

ORQUESTA ELECTRONICA "CARAVELL" TELEFONO 64206 (9-18/60829)

SWINGBALY La mejor orquesta boliviana, teléfonos 65631 - 53035. Jaime Zudáñez 1154. (15-16/ JULIO/ 59507).

ORQUESTA ELECTRONICA "Cano y su Combo", teléfono 52651. (12-19/60959).

Empleados

CONTADORA Y DIBUJANTE ofrecen sus servicios. Referencias Reg. Policial 1 (13-15/R).

NIÑERA Necesito solamente en las mañanas. Héroes del Acre 1762 (16 - 17/60984)

SEÑORITA para auxiliar de oficina. Necesito. Escribir con referencias a Casilla 1779 (16-17/60989)

SE NECESITA Operarios, saqueros, pantaloneros y aprendices Referencias Avenida Illimani Nº 1742 (CREACIONES GONZALES) (11-15/R)

NIÑERA Necesito con documentos y certificados Calle Cuba 1887 (16-17)

Teléfonos

CARVAJAL - Yanacocha 448 - Tel. 54862 - Teléfono particular vendo instalado calle Jiménez - Miraflores. zona Norte Demas zonas - Comercial instalado distintas zonas - Pida datos 16-17)

CARVAJAL.- Yanacocha 448.- Tel. 54862.- Teléfono comercial transfiero instalado Av. Baptista. Otro particular instalado en calle Indaburo transfiero. Otros teléfonos, distintas zonas. (15-16.)

Ofertas especiales

AVICULTORES Concentrados "SOCIL". Iniciador y terminador por mayor y menor, Calle Potosí Nº 1270. 2er. Piso teléfono Nº 63494 (5-15/60632)

VENDO BAÑOS de color Argentinos y azulejos San Lorenzo, teléfono 25455 (11-22/60843)

SOMBRILLAS Para jardines, terrazas, liquido, Illimani 1658. (12-17/60955).

EN VENTA AZULEJOS precios módicos Dirección Carrasco Brasil Nº 78, teléfono 61040 (15-31/60983).

VENDO 2 telares y canillera (INDUSTRIALES) Ref. Reza 4318 oeste COCHABAMBA (15-20/8607).

ROPA DE GOMA excelente calidad precios módicos pedidos teléfono 40161. (15-25/47522).

Préstamos Dinero

CARVAJAL - Yanacocha 448 - Dinero presto 5; 10; 15; 20; 30; 40; 50 hasta 200.000 sobre primera hipoteca, asimismo necesito capitalistas no pagan comisión reserva - Dólares 500; 1.000; 2.000; 5.000; 10.000; sobre joyas sumas pequeñas (16-17)

CARVAJAL.- Yanacocha 448.- Tel. 54862.- Dinero presto desde 5.000 adelante sobre primera hipoteca asimismo necesito distintas sumas capitalistas no pagan comisión, dólares desde 500. Sobre joyas pequeñas sumas. (15-16).

DINERO PRESTO Sobre joyas teléfono 40577 (8-14/60899)

Varios

BALLET Gimnasia Yoga Danzas VENDEMOS mallas especiales Strech Comercio 1287. Colón YORK. (R).

TRAMITES MILITARES, LIBRETAS, Substitutivos, poderes RENTAS VEJEZ, jubilaciones, gestiona Benemérito Daniel Roberto Arduz, Procurador Causas ex-secretario Tribunal Militar 40 años práctica. Sagárnaga 161 casilla 3807 (15-17/60978).

VENDO MAUSOLEO Cementerio General 10 nichos con sus Marcos recubiertos de puro marmol documentos al día. Ref. Ayacucho 266. Comercial Of. 2, teléfono 55022. (13-16/60964).

VENDO Salón de billar instalado en Villa San Antonio entre Arce y Juan Capriles (13-15/60963).

SANTA CRUZ

EN SANTA CRUZ Por viaje vendo Chalet zona residencial Calle Llanos Nº 70 dos dormitorios amplio jardín, árboles frutales. Referencias teléfono 29725.

EN SANTA CRUZ Vendo casa céntrica, barrio comercial, 850 m2. de superficie. Casilla Nº 49. (12-20/47516).

EN SANTA CRUZ Ferretería excelente ubicación Referencias teléfono 25695 casilla 2597 SANTA CRUZ (14-28/8606)

EN SANTA CRUZ por viaje vendo chalet zona residencial calle Llanos Nº 70, dos dormitorios, amplio jardín, árboles frutales. Referencias teléfono 29725 (19-2/47517)

INMOBILIARIA "INGAVI" En Santa Cruz vendo zona Gran Porvenir casa calle Colón, próxima construcción terminal omnibus, apta cualquier negocio, superficie 620 m2, tiene 3 galpones con 400 m2. cubierto de calamina pisos cemento. Ingavi. 236, teléfono 21045. (9-19/9966-7)

ORURO

ORURO Aprenda Profesión en dos meses alumnos internos. Chofer Mecánico Radio Técnico. Valor curso $b. 1.500. Linares 1160 (15-25/47516).

AGENDA

CONSULADOS Argentina Av. Mariscal Santa Cruz.- Edif. Esperanza CENTRAL: Tel. 40460.- 41125 y 52184.- GERENCIA: Tel. 52172.- OFICINA DE PUBLICIDAD: Tel.: 52176 REDACCION: Tel. 51998.- Casilla 1451 Oficina Postal 3275.

FARMACIAS DE TURNO DEL 12 AL 19 DE JULIO

FARMACIA SANTA MARIA.- Dr. Hugo Pinilla, Bolivar Nº 735 Tel. 41662. **SAN CARLOS,** Dr. Ricardo, Dra. Lide Heich, Av. Saavedra Nº 2160. **ROSARIO,** Dra. Mario Pereira, Av. Mcl. Santa Cruz Nº 2160. Tel. 29622. **BELEN,** Dra. Olga Moya, Rodríguez - Linares. - **LA SALVACION,** Dra. Mary Andes, Av. Buenos Aires Nº 1009. Tel. 22235. **SOPOCACHI,** Dra. Ana Yaconan, Plaza España Nº 2698 Tel. 29979. **LITORAL.** Dra. Rosa Quintanilla, Ceja del Alto Nº 100. Tel. 59111.

FARMACIAS DE TURNO PERMANENTE

FARMACIAS Plaza Franz Tamayo Tel. 82081 Obrajes.- **SAN CARLOS,** Av. República 28 Tel. 20223 Villa Victoria.- **VERA CRUZ** Av. Antofagasta Nº. 100 Tel. 59107 Alto de La Paz.- **CRISTO REY** General Acha 2110 Tel. 27534 Sopocachi Alto.

TELEFONOS DE URGENCIA

BOMBEROS 119.- ASISTENCIA PUBLICA 118 - 22111 .- RADIO PATRULLA 110.- TRANSITO 26148 SAMAPA 28628 - 28548 .- ENERGIA ELECTRICA 27.- TELEFONOS (RECLAMOS) 113.- INFORMACIONES 104 .- HORA EXACTA HORA 117.- LARGA DISTANCIA INTERIOR 53907 - 09 EXTERIOR 20402-03. HOSPITAL DE CLINICAS CENTRAL 22821 - 22822.- SASAA 59333 - 38316.

FLOTAS

TRANSNSS-SERVICE LTDA. Alto Obrajes (Avenida Arce) Nº. 630 Tel. 43154.- **TRANSPORTES "EL CHACO"** Chuquisaca 568 Tel. 40258.- **TRANSPORTES UNIVERSO.** Av. Montes 638 Tel. 43831.- **TRANSPORTES EXPRESO SAMA.** Plaza Riosinho Nº 98 Tel. 64436 - 28462.- **TRANSPORTES PULLMAN BOLIVIA.**- Plaza Alonso de Mendoza 1 Tel. 59355 - 23893.- **ANDINO** León de la Barra 360 Tel. 29471.- **TRANSCONTINENTAL.** Av. Montes 675 Tel. 29061.- **COPACABANA,** Av. Montes 620 Tel. 20477 - 40461.- **LAURO,** Av. Camacho 1223 Tel. 27677.- **TRANSPORTES PILCOMAYO,** Figueroa esq. Tiquina, Tel. 22586.- **TRANSGA,** Av. Montes 700 Tel. 28376.- **URUS,** Bozo 194 Tel. 50793.- **TRANSPORTES SAN CRISTOBAL** Plaza Alexander 190 Tel. 27775 - **FLOTA YUNGUEÑA,** calle Coroico Nº. 1577 Tel. 43001.- **TRANSPORTES TARIJA,** Tiquina 37 Tel. 28911.- **TRANSPORTES ORIA** Emilio Calderón 563 (Gran Poder) Tel. 56599.- **TRANSPORTES ABAROA,** Plaza Alonso de Mendoza 242 Tel. 27096.- **TRANSPORTES ROBUSES KIRQUINCHO** Bozo 108 Tel. 54612 - **TRANSPORTES "TO MENDEZ",** Calle Humahuaca 844 Tel. 57829.- **TRANSPORTES TUNARI,** calle Bozo Nº 108 Tel. 40375.- **TRANSPORTES KAPAC,** calle Tumusla 580 (Hotel Tumusla) **"DORADO INTE",** Pullman de lujo calle Bozo 106 Tel. 40373.- **TRANSPORTES RIVEROS** (a Copacabana) Av. Montes 660. Tel. 20984.- **EXPRESO PANAMERICANO LTDA.** Servicio Potosí - Sucre - Con Dirección calle Bozo Nº. 167 Tel. 20803.

AEREAS LINEAS INGAVI Av. Manco Kapac 445 teléfono 28981.

EXPRESO "LA VELOZ DEL SUD", Av. Manco Kapac 450- Teléfono 3146, La Paz - Bolivia.

EMPRESAS AEREAS

LINEAS AEREO BOLIVIANO, Tels. 54649 - 53132 - 55769 - 51155 - 51163 Tel. 2, **LUFTHANSA** Tels. 20383 - 25780 - 50499 - 50609 - **AEROPUERTO** Tel. 59151. - **AEROLINEAS ARGENTINAS** Tel. 40460 - **AVIANCA,** Tels. 43909 - 40863.- **AIR FRANCE,** Tel. 51740 - Tel. 28536.- **KLM** Tel. 42965 - **SWISSAIR,** Tel. 28924.- **PANAM** Tel. 54117 - 41863 - **BOA,** Tel. 26387 **VARIG,** Tel. 21453.- **ECUATORIANA** Tel. 54472.- **IBERIA,** Tels. 20270 - 24378.- **ALITALIA,** Tel. 40460 - **B.O.A.C** Tel. 55541 - **CANADIAN PACIFIC** Tel. 55541.- **AIR AFRICAN AIRLINES,** Tel. 55541 - **BRITISH CALEDONIAN** Tel. 41- TAM, Telf. 25542, Aeropuerto 59125.

BRANIFF INTERNATIONAL

CARGAS - INFORMES Tels. - 21100 - 22105 - **AEROPUERTO** Tel. 59125 **CARGA.**- Tels. 59555 - 59012 - **ESTACION CENTRAL** Tels. 53410 - **ESTACION GUAQUI** Tel. 888.

DANIEL EL TRAVIESO

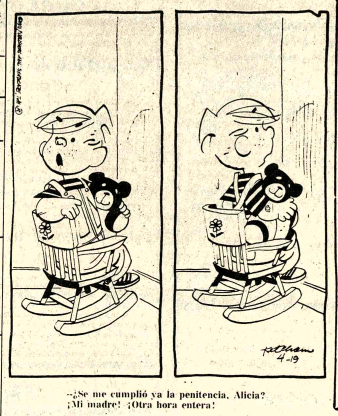

DIVULGUELO

JUSTO Y FRANCO

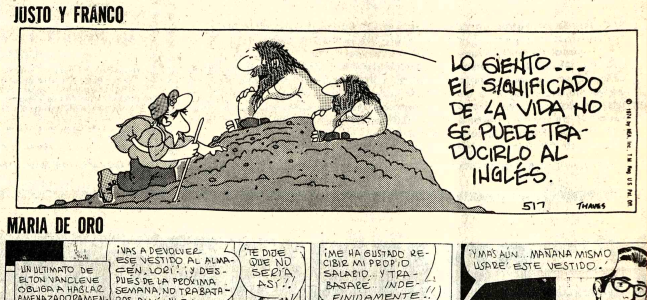

MARIA DE ORO

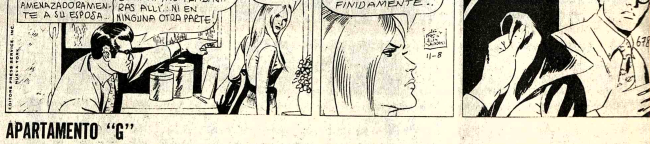

APARTAMENTO "6"

JEFF COBB

MARK TRAIL

PICAPIEDRA

GUMERSINDO

SPORTITO

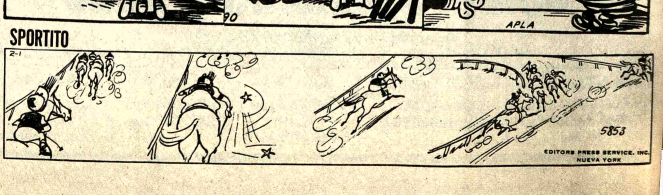

HOY CINES TV

16 DE JULIO Tel. 22191

Matinée. Tanda y Noche EL HOMBRE DE MEDIA NOCHE mayores de 18 años. Precios Matinée 7.10 y 9.10. Tanda y Noche 9.10 y 11.10.

9 DE AGOSTO Tel. 23829

Matinée. Tanda y Noche Abandonado en el bosque hasta los 11 años, un niño vive el drama de su adaptación EL NIÑO SALVAJE. Actualidades Mundiales Nº 25 y corto de PEPITE. Precios Matinée Platea 7.10 Mezzanine 9.10. Tanda y Noche Platea 9.10 Mezzanine 11.10.

SCALA Tel. 23535

Matinée, Tanda y Noche FLAT FOOT EL DEMOLEDOR. Con Bud Spencer. Noticioso EL MUNDO AL INSTANTE. Precios Matinée 7.10 y 9.10. Tanda y Noche 9.10 y 11.10.

LAPAZ Tel. 53842

Matinée. Tanda y Noche LAS VENGANZAS DE BETO SANCHEZ. Mayores de 18 años. Noticioso EL MUNDO AL INSTANTE. Precios Matinée 7.10 y 9.10. Tanda y Noche 9.10 y 11.10.

VILLAFLORES Tel. 53159

Matinée, Tanda y Noche Dobles! EL RETORNO DEL CONDE YORGA y EL DIARIO DE MACKINTOSH. Precios Matinée 5.10, Tanda y Noche 5.60.

MARAVA Tel. 50252

Matinée, Tanda y Noche. Grandes dobles. EL TREN y EL MILAGRO DE LA VIDA. Precios Matinée Platea 5.10. Alta 3.60. Tanda y Noche Platea 5.60 Alta 4.10.

MURILLO Tel. 52647

Matinée. Tanda y Noche estreno exclusivo doble. ADIOS ALEJANDRA y CINTURON NEGRO, CON MUSICA Y LETRA. "EL CONDOR PASA". Precios Matinée 5.10 y 3.60. Tanda y Noche 5.60 y 4.10.

MADRID Tel. 24508

Matinée. Tanda y Noche doble SIEMPRE FUIMOS COMPAÑEROS y LA NAVAJA CHINA. Precios Platea 4.60. Mezzanine 5.10.

LUX Tel. 62960

Matinée. y Tanda doble LOS COWBOYS con John Wayne y LOS PROFESIONALES, con Lancaster. Noche doble COWBOYS y SALVAJE PELIGROSA con Elizabeth Taylor (Sólo mayores de 21 años).

ESMERALDA Tel. 52454

Matinée y tanda dobles QUIEN MATO A LA TIA ROO y EL GOLPE SECRETO DEL KARATECA noche doble EL GOLPE SECRETO DEL KARATECA y LA GRAN RUTA (mayores 21 años) Matinée 5.10 tanda y noche 5.60.

TESLA Tel. 53803

Matinée.tanda y noche LAS CAMPANAS DEL INFIERNO (Prohibida menores de 21 años) Matinée. 9.10 - 7.10 tanda y noche 11.10 - 9.10.

PRINCESA Tel. 51821

Matinée, tanda y noche LA CASA DEL AMOR (Prohibida menores de 18 años) Matinée, tanda y noche 6.10 - 5.10 - 4.10

ILLIMANI Tel. 42755

Matinée, tanda y noche doble DONDE ESTAN LOS CASONES y EL CENTAURO PANCHO VILLA Matinée 3.00 tanda y noche 4.00.

CENTER Tel. 22026

Matinée a Hs. 15.15 tanda Hrs. 19.15 LOS DIEZ MANDAMIENTOS Matinée 4.20 y 3.70 tanda y noche 5.30 y 4.20.

IMPERIO Tel. 40451

Matinée, tanda y noche dobles EL EXORCISTA y MINIFALDAS CON ESPUELAS Matinée 5.10 y 3.60 tanda y noche 5.60 y 4.10.

LUX Tel. 62960

Matinée y tanda doble EL PROFE y QUE ESTOY HACIENDO EN MEDIO DE UNA REVOLUCION noche doble EL PROFE y LA MAQUINA DEL AMOR (sólo mayores de 21 años).

SAN CALIXTO

Matinée, tanda y noche dobles OPERACION CROSSBOWN y EL PROFESOR TIRABOMBAS

LIBERTAD Tel. 53925

Matinée, tanda y noche LA VENGANZA DEL KARATISTA IMPLACABLE y CUATRO AGUILAS CHINAS Matinée 5.10 tanda y noche 5.60.

MADRID Tel. 24508

Matinée, tanda y noche doble DJANGO EL BASTARDO y SIEMPRE FUIMOS COMPAÑEROS Platea 4.60 Mezzanine 5.10.

MEXICO Tel. 26867

Matinée, tanda y noche doble CARNE DE HORCA y LOS AMORES DE CHUCHO EL ROTO Matinée 5.10 y 4.10 tanda y noche 5.60 y 4.60.

Pedido de sindicatos

Separación del Ministro de Economía en Argentina

BUENOS AIRES 16(AFP) Los dirigentes sindicales Casildo Herreras y Lorenzo Miguel, habrían solicitado a la Presidenta María Estela Perón la separación del Ministro de Economía.

Así lo anuncia hoy el diario populista "Ultima Hora" haciéndose eco de una versión, según la cual la jefa de estado había recibido anoche en la residencia presidencial de Olivos a Herreras, Secretario General de la CGT, y Miguel, Secretario General de las 62 organizaciones sindicales, principal fuerza política dentro de la Central Obrera, quienes habrían sido acompañados en esa oportunidad por el Presidente de la Cámara de Diputados, Raúl Lastiri.

Lastiri, que es además Vicepresidente del Partido Justicialista está actuando, según trascendió en medios políticos de mediador en el diferendo existente entre la rama sindical peronista y el sector político de esa misma tendencia.

"Ultima Hora", añade que no fue posible confirmar en fuentes gubernamentales la realización de esa entrevista. "No obstante dice, pudo saber que la misma se realizó el martes a la noche, los dirigentes de acuerdo con la versión prosigue, habrían manifestado a la Jefa de Estado la oposición del movimiento obrero organizado a la política económica oficial. Más precisamente, los mismos habrían señalado su desagrado por la permanencia en el gabinete del ministro de Economía, Celestino Rodrigo, cuya gestión fue públicamente cuestionada por manifestaciones de trabajadores, e incluso por expresiones de los legisladores partidarios en el recinto de la Cámara de Diputados"

Incidentes técnicos en vuelo del Apolo-Soyuz

PARIS, 16 (AFP).- Varios incidentes técnicos se produjeron desde anoche tanto en la cabina norteamericana Apolo como en la soviética Soyuz sin comprometer por ello la experiencia espacial conjunta.

Una avería en la cámara de televisión situada en interior de Soyuz impidió la transmisión de imágenes de los cosmonautas soviéticos.

Alexei Leonov y Valeri Kubasov tuvieron que desmontar la cámara antes de acostarse y esta tarde dedicarán una parte de su tiempo para repararla.

Los técnicos soviéticos afirmaron que si se trata de una avería de amplificador ninguna de las cuatro cámaras instaladas en el interior de la cabina podrá ser utilizada.

Añadieron que la misma cámara funcionó perfectamente durante la experiencia de Soyuz 16 en diciembre pasado.

Sin embargo, este inconveniente no comprometerá la cita espacial.

En la cabina Apolo donde el funcionamiento de evacuación de los orines planteó problemas ayer martes bastó con cambiar un filtro para restablecer la situación normal.

Universidad Católica Boliviana

Centro de Investigación y Orientación Psicológica C.I.O.P.

Curso sobre retardo mental y problemas de aprendizaje

La Universidad Católica Boliviana y el Centro de Investigación y Orientación Psicológica, invitan a participar en el Curso de

RETARDO MENTAL Y PROBLEMAS DE APRENDIZAJE

de acuerdo a las siguientes características:

1.- Duración del Curso: Miércoles 23 de Julio a Viernes 1 de Agosto.
2.- Local del Curso: C.I.O.P. Av. 20 de Octubre 1763 esq. Conchitas.
3.- Horario: De 19.00 a 21.00 hrs.
4.- Participantes: Podrán participar en el curso, educadores, padres de familia, estudiantes, y personas interesadas.
5.- Número de Plazas: Limitado
6.- Plan de trabajo:
Miércoles 23 de Julio: Procesos Causales del Retardo Mental por René Calderón Soria.
Jueves 24 de Julio: Acción preventiva contra el retardo mental por René Calderón Soria.
Viernes 25 de Julio: Análisis del Comportamiento Retardado por Erick Roth U.
Lunes 28 de Julio: Evaluación y tratamiento de niños con retardo mental por Erick Roth U.
Martes 29 de Julio: Técnicas Remediales por Armando Astette.
Miércoles 30 de Julio: Problemas de aprendizaje por Marianella de Mollinedo.
Jueves 31 de Julio: Problemas específicos en Aprendizaje por Marianella de Mollinedo.
Viernes 1 de Agosto: El Bilingüismo Causa de problemas de aprendizaje por Hilda Eddy de Arellano Clausura del Curso y entrega de Certificados.
7.- Certificación: Los participantes que asistan al 80% del curso recibirán certificados de asistencia.
8.- Informaciones e Inscripciones: C.I.O.P. Av. 20 de Octubre 1763 esq. Conchitas, Teléfono 56249 Horas de Oficina.

Lic. Nazario Tirado Cuenca SECRETARIO GENERAL U.C.B.
Lic. Ricardo Castañon Gómez DIRECTOR DEL C.I.O.P.
Lic. Erick Roth Unzueta DIRECTOR DEL CURSO

¡UN HOMBRE MISTERIOSO VIGILA LA CIUDAD DORMIDA!

TECHNICOLOR
Distribuida por Cinema International Corporation

Universal Presenta a BURT LANCASTER en
EL HOMBRE DE LA MEDIA NOCHE
THE MIDNIGHT MAN
con SUSAN CLARK y CAMERON MITCHELL
Intenso drama de acción y suspenso
HOY ESTRENO
Cine "16 de Julio"
Mayores de 16 años.

AVISO DE REMATE

El Dr. Fredy Abastoflor Robson, Juez Segundo de Partido en lo Civil de la Capital, etc.

HACE SABER, que por auto de fojas 58 de fecha 11 de junio de 1975, se ha señalado para el verificativo del remate del Bus marca Avia, placa Nº. 74492 de propiedad del ejecutado "BOLIVAR S.R.L." para el día 30 de julio del año en curso, a horas 16. p.m. (cuatro de la tarde).

Sobre la base de su tasación pericial de $b. 60.000.- (Sesenta mil pesos bolivianos), por tenerse así ordenado dentro del Juicio seguido por la Firma "J. STONE Y COMPAÑIA S.A. INDUSTRIAL Y COMERCIAL", contra la BOLIVAR S.R.L., sobre cobro de pesos bolivianos.

Los interesados en dicho remate, pueden ocurrir el día y hora indicado en la Tribuna de remates del Palacio de Justicia, previo deposito del 5% sobre la base fijada. Mayores informes en la Secretaría del Juzgado Segundo de Partido en lo Civil.

La Paz, Julio de 1975

P.O.del Dr. J. 2º de P. en lo C.
Ante mí
Mario Ricardo Eguivar
Secretario del Juzgado 2do. de Partido en lo Civil.
La Paz-Bolivia.

BANCO AGRICOLA DE BOLIVIA

CONVOCATORIA A PROPUESTAS PARA LA ATENCION DE SERVICIO MEDICO-QUIRURGICO INTEGRAL

..Por resolución del Consejo Administrativo del Fondo de Empleados del Banco Agrícola de Bolivia, se invita a todas las Clínicas, Centros Médicos y Organismos Especializados, que tengan interés en presentar propuestas para la atención Médica-Integral al personal de Oficina Nacional y Agencia Regional La Paz.

Las propuestas deberán ser presentadas en sobre cerrado hasta horas 18 del día 30 de julio del año en curso, en oficina del Fondo de Empleados del Banco Agrícola de Bolivia, Edificio Cadeja, 5º piso.

Mayores informaciones, serán proporcionadas en Secretaría del Fondo de Empleados.

RELACIONES PUBLICAS

La Paz, 15 de julio de 1975

La Asociación de Pilotos Civiles de Santa Cruz

En amplia asamblea y después de un análisis de los antecedentes profesionales de los Capitanes de Aviación, señores Donald Bohrt y Aníbal Arab ha llegado el siguiente pronunciamiento.

CONSIDERANDO:
Que el L.A.B. en toda su vida de Empresa Aérea ha formado, con sus propios recursos a su tripulación hasta llegar a Capitanes de Aeronaves.

CONSIDERANDO:
Que los Capitanes Pilotos Donald Bohrt y Aníbal Arab han sido de la absoluta confianza de la Empresa, con más de 20 años de servicio, observando disciplina y aptitudes que los hicieron ascender a Capitanes en todos los tipos de aereonaves.

CONSIDERANDO:
Que el L.A.B. ha recurrido al fácil expediente de dar un comunicado a la opinion pública anunciando el retiro de ambos Pilotos Capitanes.

CONSIDERANDO:
Que de acuerdo a los múltiples factores que contribuyen en un accidente aéreo, se requiere un minucioso y sereno proceso de investigación por personal técnico competente para poder obtener un fallo justo que signifique ecuanimidad por parte de la Empresa y protección a su personal.

CONSIDERANDO:
Que la aviación en Bolivia se desenvuelve sin los más elementales medios de Radio ayudas y particularmente en el caso de Cochabamba, si consideramos las condiciones forzadas de la operación aérea, se hacen imprescindibles la instalación de un I.L.S y un V.O.R.

CONSIDERANDO:
Que quienes entregaron una vida- 20 años de servicio merecen la consideración de una investigación ajena a toda parcialidad.

R E S U E L V E:
Primero.:- Manifiesta su extrañeza por no haberse instaurado un proceso previo donde intervengan personas idóneas y se analice los antecedentes de sus 20 años de servicio.

Segundo:- Que los Capitanes Donald Bohrt y Aníbal Arab significan un capital humano de alto valor para el L.A.B. si consideramos que ellos han recibido instrucción altamente calificada en los EE.UU. por cuenta de la Empresa.

Tercero:- Pedir al Directorio de L.A.B. cumpla con el requisito indispensable, del proceso para calificar la falta.

Santa Cruz, 11 de Julio de 1975

Dr. Rodolfo Roda Daza
Vice Presidente.

Alfredo Pinto Landivar
Presidente.
C.I. 167541 ST

Terreno en Santa Cruz

De 2.150 a 3.600 m2 con inmueble a tasarse (DOS CUADRAS ANTES DEL CRISTO), sobre calle Cañada Strongest entre avenida Monseñor Rivero y Libertad. Especial para supermercado o gran hotel. Toda documentación al día. Venta al contado. Tratar directamente con Alberto Barbery Justiniano.

Ref. en sus instalaciones, al lado del terreno. Telf. 2-2135.

Licitación para productos alimenticios

EL INSTITUTO NACIONAL DEL TORAX, dependiente del Ministerio de Previsión Social y Salud Pública, invita a todos los comerciantes en verduras, fruta, víveres secos y carne, a presentar sus ofertas según pliego de especificaciones a recabarse en la Secretaría de este Instituto para la provisión mensual de dichos artículos.

DIRECCION: Claudio Sanjinés Nº 1638 o Casilla M-393 hasta el día 25 del presente mes a horas 18 p.m.

LA ADMINISTRACION.

En contrato anticrético

Necesitamos oficinas céntricas, para nuestras Agencias Regionales, en las siguientes ciudades:

Oruro
Cochabamba
Santa Cruz
Trinidad
Riberalta
Potosí
Tarija

Remitir ofertas a EDITORA PRESENCIA LTDA. Cajón Postal Nº 3276 La Paz.

Para sus vacaciones en

Santa Cruz

reserve su habitación en

La Siesta Hotel

Precios especiales para familias y delegaciones.

Lo más económico y céntrico de la Ciudad.

Tels. 2-1319 ó 2-5635 ó 2-3154

DEMOSTRATIVA DE ORATORIA MAÑANA

LE INVITAMOS CORDIALMENTE

- ..Mañana, viernes 18 de julio, tendremos una clase demostrativa de nuestro método de Oratoria. Se trata de una clase gratuita, a la que usted asiste sin compromiso, para que sepa en qué consiste el Curso de Oratoria que iniciaremos el martes 22, es decir la próxima semana.

- Si no puede venir a la demostrativa, le instamos a inscribirse ya, porque nuestros cursos se organizan con pocas plazas.

- El Curso se realizará los días ma.tes y viernes con clases de dos horas de duración, de 19:00 a 21:00. Es un curso intensivo de alto nivel, con lujoso material incluido en el costo.

-Está por demás señalar la importancia de la Oratoria en nuestro tiempo, tanto si es usted docente, profesional libre, estudiante, o necesita de esta invalorable técnica.

- Inscripciones en ILVEM, avenida Mariscal Santa Cruz 1322 (entre Lufthansa y Café Royal). Llame al 56749 para mayor información.

LA SOLUCION ES ILVEM!

Comité de Desarrollo y OO.PP. de Chuquisaca

CONVOCATORIA Nº. 24/75
TERCER LLAMAMIENTO

El Comité Departamental de Desarrollo y Obras Públicas de Chuquisaca, convoca a las firmas legalmente establecidas en el país, para la realización de la AUDITORIA EXTERNA del movimiento contable y administrativo de la gestión 1974.

Las propuestas deberán ser presentadas en dos sobres separados. El primero contendrá:

Curriculum Vitae de los Profesionales que realizarán el trabajo de Auditoría.

Relación de trabajos de Auditoría efectuados por la firma.

Programa y Calendario de Trabajo, de conformidad a normas establecidas por el Banco Interamericano de Desarrollo.

El segundo sobre contendrá el costo cotizado.

Las propuestas deben ser remitidas en sobre cerrado a: Comité de Desarrollo y Obras Públicas de Chuquisaca, hasta horas 18 (seis de la tarde) DEL DIA 15 DE AGOSTO DE 1975, bajo el rótulo CONVOCATORIA A PROPUESTAS Nº. 24/74- AUDITORIA EXTERNA, acompañando a la misma lo siguiente:

1.- Boleta de Garantía por $b. 50.oo más el cinco por mil del valor total de la propuesta; papel sellado y timbre de $b. 2.oo por cada $bs. 10.000.oo del valor total.
2.- Certificado de Solvencia Tributaria.
3.- Certificado de inscripción en el registro correspondiente
4.- Certificado de constitución de la firma de Auditoría.

Sucre, Julio de 1975

¿EL HOMBRE DESCIENDE DEL MONO?
Darwin buscó el Origen del Hombre y encontró una verdad que aún hoy estremece a la humanidad

La Odisea de DARWIN
(The Darwin Adventure)
Paramount Pictures International, Inc. Presenta
LA ODISEA DE DARWIN
Con NICHOLAS CLAY - SUSAN MACREADY y IAN RICHARDSON

MAÑANA FABULOSO ESTRENO Cine UNIVERSO

SU TARJETA DE PRESENTACION...
...ESTA AQUI...

escritorios: PRESIDENTE-SECRETARIA EJECUTIVO-UNIVERSITARIA ESCOLAR
sillones: PRESIDENTE-EJECUTIVO SECRETARIA DE REUNION DE CONFERENCIA
archivadores: DE 4 GAVETAS DE 3 GAVETAS DE 2 GAVETAS
estanteria: DE OFICINA MODULAR
mesas de maquina DE 2 CAJONES DE 1 CAJONES

LA PAZ - JUAN DE LA RIVA 1463
SANTA CRUZ - LA PAZ 115
SUCRE - BOLIVAR 615
ORURO - AYACUCHO 569
COCHABAMBA - SUCRE 3543

TENPO
es calidad.

CORPORACION MINERA DE BOLIVIA

..Invita a los señores representantes y firmas proveedoras, a recoger los pliegos de especificaciones de la Secretaría de la Comisión de Adquisiciones, 4to. piso, Edificio Central, correspondiente a los siguientes pedidos:

30640 FIERROS VARIAS CLASES
30641 FIERROS VARIAS CLASES
30645 MAQUINA LIMITADORA
30646 TALADRO VERTICAL

El plazo de presentación de propuestas es hasta horas 16:00 del día miércoles 20 de agosto del año en curso.

GERENCIA DE ADQUISICIONES

La Paz, julio 14 de 1975

P.R. 474/75

ríe... porque NENE-DENT en su bebé calma las molestias de la dentición con amor.

Ventas en todas las farmacias.

Montenegro Hnos.

Semirremolques de 9 y 12 Mts. de largo, de uno y dos ejes móviles para 20, 30 y 40 Tn. carrocerías, encomiendas, frigoríficos, tanques, chatas agrícolas, etc.

Representantes exclusivos para la república de Bolivia:
JOSE BORTAYRO, calle René Moreno 659. Tel. 2-6089
SANTA CRUZ.

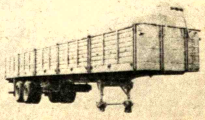

PRESENCIA
Deportes

La Paz, Bolivia, jueves 17 de julio de 1975

Perú logró valioso empate uno a uno, frente a Chile

Selección chilena llega hoy a Cochabamba

SANTIAGO DE CHILE, 16 (AP) - Chile y Perú empataron uno a uno en su primer encuentro por las eliminatorias del campeonato sudamericano de fútbol. El primer tiempo favoreció a Chile uno a cero.

Alrededor de trece mil personas soportaron el intenso frío de la noche y una hora de espera por fallas eléctricas en el Estadio Nacional para ver el mediocre encuentro.

Chile, Perú y Bolivia integran el grupo eliminatorio número uno del torneo.

El domingo próximo Bolivia recibe a Chile en Oruro.

El chileno Crisosto abrió el marcador a los 10 minutos de juego al conectar un centro pasante enviado por Veliz desde la derecha. El empate fue conseguido por Percy Rojas a los 27 minutos del segundo tiempo al recibir por el centro un pase de su compañero Soria.

Fue un encuentro jugado con poca técnica y donde abundaron los pases al contrario.

Perú con una disposición defectiva en el primer tiempo, no se inquietó a pesar del gol en contra y mantuvo su juego defensivo.

Cubillas ubicado en el mediocampo con sus compañeros Velásquez y Quezada, dominaron siempre el mediocampo.

En el período final la ofensiva peruana muy bien dirigida por Percy Rojas, inquietó con frecuencia al inseguro Vallejos.

No fue un partido del agrado del público, que ya estaba molesto por la larga espera debido a un corte general de electricidad.

Luego de conseguir el empate, Perú retrasó aún más sus líneas y se conformó con el resultado.

Su arquero Sartor, Cubillas y Percy Rojas, tuvieron una participación importante en el resultado.

El equipo chileno nunca pudo encontrar su estilo de juego y pareció confundido por el bloque defensivo impuesto por Perú.

En el período final Párraga reemplazó a Velásquez en el Perú y Valdés a Lara y Spedaletti a Crisosto en Chile.

Casi al finalizar el encuentro, Cubillas en una jugada personal envió el balón afuera estando solo frente a Vallejos.

Los equipos: Chile: Vallejos, Galindo, Soto, González y Díaz, Las Heras y Lara, Veliz, Crisosto, Ahumada y Gamboa.

Perú: Sartor, Soria, Chumpitaz, Melendez y Díaz, Quezada y Velásquez, Percy Rojas, Cubillas, Oblitas y Ramirez.

Arbitro: Omar Delgado, de Colombia.

ATRASO DE UNA HORA

SANTIAGO, JUL 16 (AFP) - Una hora y diez minutos después de lo programado se inició esta noche aquí el primer partido eliminatorio del campeonato sudamericano de fútbol, entre chilenos y peruanos, debido a un corte de luz eléctrica en el Estadio Nacional.

El encuentro estaba fijado oficialmente para las 19,30 hora local (23,30 GMT), pero sólo comenzó a las 20,40 (00,40 GMT) diez minutos después de normalizarse el alumbrado eléctrico del estadio.

Mientras duró el apagón, los jugadores y entrenadores de ambos equipos conversaron con los periodistas bajo la débil luz de algunas velas.

CHILE VIAJA HOY

SANTIAGO, JUL. 16 (AFP) - Mañana jueves viajará a Bolivia el seleccionado chileno para cumplir su segundo compromiso en las eliminatorias del campeonato sudamericano de fútbol, informó el entrenador del equipo.

Añadió que la delegación viajará hacia Cochabamba donde se concentrará hasta el domingo por la mañana.

Chile enfrentará a Bolivia en Oruro el domingo por la tarde, y posteriormente regresará a Cochabamba, donde el martes próximo enfrentará en un partido amistoso a la selección de esa ciudad.

La delegación de futbolistas irá a cargo del entrenador Pedro Morales e incluirá un total de 21 jugadores.

River ganó 2-0 a Ferrocarril

Buenos Aires, 16 (AP).- River Plate se puso esta tarde casi a las puertas de su primer título de campeón en 18 años al vencer como visitante a Ferrocarril Oeste 2 a 0. Con esta victoria, con siete cotejos todavía por disputar para el campeonato metropolitano de fútbol, River totaliza 48 puntos y seguirá manteniendo su ventaja de cinco sobre Unión siempre que el equipo de Santa Fe saiga airoso esta noche de su compromiso frente a All Boys.

Hinchas del equipo de la banda roja comentaban al término del encuentro en Ferrocarril Oeste que "sólo una calástrofe" podría hacer que los santafesinos en siete partidos pudieran descontar cinco puntos. Los demás conjuntos del tope de la tabla, como Colón y Boca Juniors, inquietan todavía menos a los riverplatenses.

En otros dos encuentros disputados esta tarde, bajo un cielo plomizo y con frío muy intenso, Temperley derrotó a Velez Sarsfield 2 - 1 y Argentinos Juniors empató sin goles con Racing. Los restantes partidos de la trigésimo primera fecha se disputarán más tarde en distintos horarios.

Chile se adjudicó la Copa Stevens en ciudad S. Cruz

SU DAMERICANO DE VETERANOS.- Las parejas de dobles de Bolivia y Brasil, antes del match por la Copa Stevens: Mario Martínez, Da Silva, Cardozo y Argandoña. (FOTO PRESENCIA DE LA CIUDAD DE SANTA CRUZ).

SANTA CRUZ, 16 (PRESENCIA).- Por Edwin Chacón.- Chile después de una campaña magnífica, logró clasificarse en esta ciudad Campeón Sudamericano de Tennis en la categoría veteranos, por la Copa "Stevens".

El campeonato recién finalizó este lunes, luego de suspenderse la primera fecha del sábado por las torrenciales lluvias.- Brasil se clasificó en segundo lugar y BOLIVIA en tercer puesto.

La competencia internacional se desarrolló en las canchas del "Tennis Club Santa Cruz", con la asistencia de numeroso público en todos los encuentros A la entrega de premios asistió en representación del gobierno el doctor Guillermo Bulacia Salek, Director General de Deportes.

En la segunda fecha Brasil eliminó a BOLIVIA. En la última jornada se lograron éstos resultaos: José Castellanos de Chile, venció a Orlando Silva, de Brasil: 6-1 y 7-5.

Cuatro marcas mundiales de natación, homologadas

CALI, COLOMBIA, 15 (AFP) - Cuatro plusmarcas mundiales fueron homologadas hoy por la Federación Internacional de Natación (FINA) reunida aquí en el marco del segundo campeonato del mundo.

El buró de la FINA recibió otras cuatro plusmarcas, todas de la República Democrática Alemana, cuya homologación tratará aquí.

Seis plusmarcas más -una femenina y las restantes masculinas- quedaron pendientes de homologación, según un boletín de la FINA.

Plusmarcas mundiales homologadas (todas femeninas): 100 libre, Kornelia Ender, RDA 56S 38 Dresden, Mar. 14-75.

200 Libre Kornelia Ender, RDA 2M02.27 Dresden, Mar 13-75

800 Libre Jenny Pisrnmb, 43.48 Londres, Mar. 31-75

200 Espalda Nancy Garapick, CAN 2M 16.33 Brantdford, Abr.- 27-75.

En trámite de homologación (establecidas en Wittenberg)

200 Espalda Birgit Treiber, RDA 2M 16.10 junio 6-75

400 Comb. Ind. Ulrike Tauber, RDA 4M 52.20 junio 9-75.

100 Mariposa Kornelia Ender, RDA 1M 01.33 junio 9-75

200 Comb. Ind. Ulrike Tauber, RDA 2M 18.33 junio 10-75

Pendientes de homologación (establecidas en EE.UU.)

100 Libre Jim Montgomery, EE.UU. 51S 12

200 Espalda Bruce Furniss EE.UU. 1M 50.89

400 Libre Timothy Shaw EE.UU. 3M 53.95

800 Libre Timothy Shaw EE.UU. 8M 13.68

1.500 Libre Timothy Shaw EE.UU. 15M 20.91

400 Libre Shirley Babashoff, EE.UU. 4M. 14.76

Convocaron a torneos de físicoculturismo

La Asociación departamental de Fisiocutturismo y Levantamiento de Potencia, ha lanzado la convocatoria para los torneos que se efectuarán este fin de mes. El detalle de las convocatorias para los importantes eventos, es el siguiente:

A) **Campeonato abierto de levantamientos de potencia**

1.- Podrán participar todos los atletas representando o no a un gimnasio.

2.- Las categorias son:

Mosca hasta 52 kilos; Gallo 56 kls.; Pluma 60 kls.; Liviano Ligero 67,5 kls.; Mediano 75 kls.; Ligero Pesado 82,5 kls.; Mediano Pesado. 90 kls.: Pesado Especial 100 kls.; Pesados 110 kls.; Super Pesado 110 kls.

3.- Los estilos son:

Fuerza en banco, Sentadilla y Despegue (peso muerto).

4.- El aumento progresivo de la barra será de 5 kilos para el segundo intento y de 2,5 kilos para el tercer intento, la petición de ésta última cantidad significará automáticamente no realizar otro intento.

5.- El ganador absoluto, de acuerdo al cómputo de la tabla "HOFFMAN", será el que acumule mayor kilaje, con respecto a su peso corporal.

B) **Fisiceculturismo abierto: Sr. Perfección Física"**

1.- Podrán participar todos los atletas representando o no a un gimnasio.

2.- Las poses serán dos por forma: frente, perfil y espalda.

3.- Deberán usar como único implemento, malla o slip.

4.- No se permitirá el uso excesivo de aceite artificial, bronceadores y colorantes para el cuerpo.

C) Las inscripciones son obligatorias y deben ser recabadas hasta una hora antes del concurso $b. 5.-

D). El Campeonato se llevará a cabo en el Salón de Actos del Colegio Nal. "GERMAN BUSCH" calle Chaquisaca, el día sábado 26 de julio, a hrs. 16:00.

E). Los ganadores de amb especialidades, representaran La Paz, en el V Campeonato Levantamientos de Potencia VII Campeonato Fisiceculturismo: "Sr. BO VIA 1975", a realizarse Cochabamba del 21 al 24 de viembre.

F). **De los premios:**

Levantamientos de potenc

1.- Al Mejor Levantador, acuerdo a la tabla "Hoffma TROFEO "Sr. Cmdte. Gral LA POLICIA Nal., PABLO BALLEROS DIAZ".

2.- A los ganadores de cada categoria, Medallas.

Fisiceculturismo:

1.- Al ganador absoluto TR FEO "Sr. Don RAFA MENDOZA".

2.- Al segundo y ter puestos, Diploma y Meda respectivamente.

3.- Medallas para las s divisiones.

Los trofeos serán exhibidos casa "LA SUIZA" Av. Amér 183, a partir del día lunes 21 presente mes.

G). Este Campeonato se l vará a cabo en homenaje SESQUICENTENARIO DE REPUBLICA y con mira Campeonato Internacional: "S SUDAMERICA 1976" realizarse el próximo año BOLIVIA; bajo la supervis de la **Confederación Sudamericana de Fisicoculturismo y Federación Bolivian**

Prueba "Camiri" se correrá próximo 26

La Comisión Deportiva del Automóvil Club Boliviano, Filial Camiri, ha lanzado la convocatoria a la competencia automovilística "Fundación de Camiri", a realizarse el 26 y 27 de julio, de acuerdo a las siguientes bases:

DE LAS INSCRIPCIONES

Art. 1º.- Las inscripciones estarán abiertas desde la fecha hasta el día viernes 25 de Julio hrs. 18 en la FILIAL del ACB calle 12 de Julio. Telf. 625, casilla Nº. 84 ó en las filiales del ACB del interior del país, que deberán hacer conocer oportunamente las inscripciones recibidas, debiendo de todas maneras el piloto como el copiloto llenar la ficha de inscripción en Camiri previamente a la largada y abonar la suma de $b. por derecho de inscripción.

Art. 2º.- Todos los coches que tomen parte en esta carrera deberán llevar obligatoriamente COPILOTO)

Art. 3º.- Después de la inscripción, sólo se admitirá el cambio de conductor o copiloto, previo aviso a la comisión Deportiva del Automovil Club Boliviano - Filial Camiri, antes del cierre de inscripciones y cumpliendo los requisitos de la convocatoria.

DE LOS COCHES

Art. 4º.- Solamente podrán participar en éste evento coches de preparación libre hasta 2.000 c.c. de cilindrada.

Art. 5º.- Los coches deberán estar con elementos de seguridad para garantía de los conductores y copilotos, como ser: espejo retrovisor, frenos del sistema hidráulico, cinturones de seguridad, casco protector de cabeza, además deberán llevar una bandera amarilla para señales y extinguidor de incendios.

Art. 6º.- Es permitido el parque libre, pero queda terminantemente prohibido que sea dirigido a tierra.

DE LA RUTA

Art. 7º.- La carrera se desarrollará sobre el camino Camiri- Ipatí - Gutiérrez - Parenda - Río Grande - Mesetas - Río Seco - Mora - Zanja Honda - Basilio - Naranjillo - Km. 9 - Santa Cruz. La segunda etapa, que será de vuelta, seguirá la misma ruta partiendo de Santa Cruz a Camiri.

DEL ORDEN DE LARGADA

Art. 8º.- En base a los pilotos inscritos la comisión Deportiva del Automóvil Club Boliviano-Filial Camiri el día viernes 25 de Julio de 1975 a hrs. 20 al cierre de inscripciones, se efectuará el sorteo general de los puestos de partida de la primera etapa.

Art. 9º.- El tiempo de largada de coche a coche en rodaje lo decidirá, será con un intervalo de 5 minutos de diferencia, para los controles de tiempo respectivo.

Art. 10º.-El orden de clasificación de los corredores de la primera etapa, servirá para establecer su turno de salida en la segunda etapa.

Art. 11º.-El día 26 de Julio de 7 a hrs. 8.30, la comisión Deportiva del Automóvil Club Boliviano-Filial Camiri- previa verificación de inscripciones, inspección técnica y turno de ubicación, largará los coches desde la meta ubicada en la plaza "12 de Julio" de Camiri, debiendo concluir la primera etapa en la meta del Km. 2 de la carretera Santa Cruz - Cochabamba, frente a las oficinas de YPFB, debiendo funcionar la mesa de control hasta hrs. 17.00 del mismo día.

Art. 12º.- La segunda etapa será largada en el orden establecido, a hrs. 8.30 del día domingo 27 de julio de 1975 de la plaza principal "24 de Septiembre" de la ciudad de Santa Cruz y concluirá en la meta de la plaza "12 de Julio" en Camiri, debiendo funcionar los controles hasta hrs. 17.00 del mismo día.

Art. 13º.- Los competidores deberán encontrarse en el lugar de partida con una hora de anticipación para tomar su ubicación. En caso de retraso podrían hacerlo después del último coche, pero serán considerados en carrera desde el momento en que debían partir, para efectos del control de tiempo empleado en etapa.

Siete inscritos para el "Circuito Patria"

Hasta el momento son siete los inscritos para la competencia pedestre "Circuito Patria", que se efectuará el domingo 3 de agosto con los auspicios del Circulo de Periodistas Deportivos de Bolivia.

La competencia se largará a las 9 horas de ese día, y los atletas deberán estar en el punto de partida una hora antes, para la distribución de números. Se premiarán a los 10 primeros clasificados en la prueba, que tendrá un desarrollo total de 15 kilómetros por las calles de La Paz.

Las inscripciones se reciben de lunes a viernes en la secretaria del CPDB, ubicada en la Avenida Mariscal Santa Cruz, séptimo piso del Edificio Bolivar, de horas 15 a 19. Son absolutamente gratuitas, y los unicos requisitos necesarios son presentación del carnet de identidad y ficha médica otorgada por la Sociedad de Medicina del Deporte.

ANULA MEDIA

para cualquier marca de coche

UNIROYAL RADIAL DEPORTIVA

LLANTA CONVENCIONAL — RADIAL DEPORTIVA

LLANTASTICAS VENTAJAS!

acero — BANDA DE RODAMIENTO MAS ANCHA CON ALMA DE ACERO

★ 100% RESISTENCIA A LOS IMPACTOS
★ 75% MAS SEGURIDAD-MAS PROTECCION CONTRA RIESGOS EN EL CAMINO
★ 40% MAS KILOMETRAJE
★ 20% MEJOR MANEJO DE VOLANTE
★ 15% ECONOMIA EN GASOLINA
★ 12% MEJOR TRACCION
★ SIN RECALENTAMIENTO EXCESIVO

ASEGURESE que sean RADIAL las que cuiden SU VIDA!

UNIROYAL

1º DE AGOSTO SORTEO

su suerte sigue rodando con UNIROYAL!

AHORA! CON OTRAS 4 LLANTAS GRATIS

2 GRANDES, 2 MEDIANAS 6 2 PEQUEÑAS DEL MISMO TAMAÑO QUE INDICA SU FACTURA!

MAYORES INFORMACIONES

INTERMACO

LA PAZ: Avenida Montes 650
Santa Cruz: Rene Moreno 268 casilla 83 Tel. 2-4221
Cochabamba: Calama 3794 casilla 495 Tel. 4701
Oruro: Pagador 1680 casilla 106 Tel. 50321
Potosi: Bolivar 876 casilla 156 Tel. 2051
Sucre: Estudiantes 4 Argentina 3 casilla 48 Tel. 1132
Tarija: Ingavi 746 casilla 1372 Tel. 3485

Servicio de ENLLANTE y BALANCEO GRATIS

AUTO PLAN PASANAKU
"UN ARMA COLECTIVA PARA EL DESARROLLO"

VW - TOYOTA - DODGE - DATSUN - FORD

SEÑOR... SEÑORA... SEÑORITA ¿NO LE ALCANZA SU PRESUPUESTO PARA COMPRARSE UN VEHICULO?

VISITENOS Y LE DAREMOS UN CREDITO A CINCO AÑOS Y LO MEJOR DE TODO NO LE COBRAREMOS NINGUNA CUOTA INICIAL, TAMPOCO INTERESES NI LE PEDIREMOS GARANTIAS, NI LETRAS.

TODA ESTA MARAVILLOSA OFERTA LO CONSEGUIRA CON SOLO $b. 2.000.- DE INSCRIPCION Y 60 CUOTAS IGUALES QUE NO SUFRIRAN ALTERACION.

LE ENTREGAREMOS SU AUTO, VAGONETA O CAMIONETA EN LA MARCA Y EL TIPO QUE USTED QUIERA.

¡Y AHORA!

TAMBIEN TENEMOS UN PLAN PARA QUE ADQUIERA SU MOTOCICLETA, EN LA CILINDRADA Y MARCA QUE USTED DESEE, LE DAMOS UN CREDITO DE 40 MESES, CON CUOTAS MENSUALES DESDE $b. 400.- ¿DONDE MAS GANGAS Y MEJORES POSIBILIDADES?

VISITENOS LO ANTES POSIBLE EN NUESTRAS OFICINAS.

La Paz.- Calle Socabaya Nº 265 (Frente Laboratorios Inti)

Santa Cruz.- Calle Murillo Nº 100 esq. Bolivar.

SI SUS ACTIVIDADES NO LE PERMITIERAN ACUDIR A NUESTRAS OFICINAS SOLICITE LA VISITA DE UN INSPECTOR A NUESTROS TELEFONOS 42015 EN LA CIUDAD DE LA PAZ Y AL 29424 EN LA CIUDAD DE SANTA CRUZ

HONDA.....YAMAHA.....KAWASAKI.....JAWA.....

Boca venció Colón 2-1

BUENOS AIRES 16 (AP).- En la 31a fecha del torneo metropolitano esta noche se registraron los siguientes resultados:

Independiente 1 Huracán 0; Gimnasia y Esgrima de La Plata 2 Banfield 2, Atlanta 0 Argentino Central 1; Newell's Old Boys 0 Chacarita Juniors 0; Boca Juniors 2 Colón de Santa Fe 1; San Lorenzo de Almagro 1 Estudiantes de La Plata 1.